



ΕΛΛΗΝΙΚΗ ΔΗΜΟΚΡΑΤΙΑ  
ΥΠΟΥΡΓΕΙΟ ΠΕΡΙΒΑΛΛΟΝΤΟΣ & ΕΝΕΡΓΕΙΑΣ  
ΕΠΙΘΕΩΡΗΣΗ ΕΦΑΡΜΟΓΗΣ ΔΑΣΙΚΗΣ ΠΟΛΙΤΙΚΗΣ  
ΜΑΚΕΔΟΝΙΑΣ - ΘΡΑΚΗΣ  
ΔΙΕΥΘΥΝΣΗ ΔΑΣΩΝ ΠΙΕΡΙΑΣ

ΑΝΑΡΤΗΤΕΑ ΣΤΟ ΔΙΑΔΙΚΤΥΟ  
Κατερίνη 18 Αυγούστου 2023  
Αρ. πρωτ : 430941  
Αριθμός Ρυθμ. Δ/ξης 46

ΓΡΑΦΕΙΟ ΑΝΑΠΤΥΞΗΣ ΘΗΡΑΣ, ΙΧΘΥΟΠΟΝΙΑΣ ΚΑΙ ΔΑΣΙΚΗΣ ΑΝΑΨΥΧΗΣ

Ταχ/κη. Δ/ση: Ηπείρου 10  
Τ.Κ./περιοχή: 60 100 Κατερίνη  
Πληροφορίες : Χ. Φαλίδας  
Τηλέφωνο : 2351045472  
Τηλεομοιοτυπία: 2351045561  
Ηλεκτρονική Δ/ση : [falidasch@eedpmt.ypen.gr](mailto:falidasch@eedpmt.ypen.gr)

ΠΡΟΣ: Όπως στον ΠΑ

ΘΕΜΑ: ΔΑΣΙΚΗ ΑΣΤΥΝΟΜΙΚΗ ΔΙΑΤΑΞΗ (ΔΑΔ) - ΡΥΘΜΙΣΤΙΚΗ ΘΗΡΑΣ  
ΚΥΝΗΓΕΤΙΚΗΣ ΠΕΡΙΟΔΟΥ 2023 - 2024 ΓΙΑ ΤΟ ΝΟΜΟ ΠΙΕΡΙΑΣ

Α Π Ο Φ Α Σ Η  
Ο ΠΡΟΪΣΤΑΜΕΝΟΣ ΤΗΣ ΔΙΕΥΘΥΝΣΗΣ ΔΑΣΩΝ ΠΙΕΡΙΑΣ

Έχοντας υπόψη:

1. Τις διατάξεις του Ν.Δ. 86/1969 «περί δασικού κώδικα» άρθρα 251, 255, 258, 259, 261 και, 287, 287α, 287β, 288 όπως τα τελευταία αντικαταστάθηκαν και συμπληρώθηκαν με τα άρθ. 205 έως 208 του Ν. 5037/23 (ΦΕΚ-78 Α/28-3-23), του Ν.Δ. 996/1971 (άρθρο 11), του Ν. 177/1975 (άρθρα 7 και 8), του Ν. 2637/1998 (άρθρα 57, 58 και 59).
2. Την 414985/29-11-1985 (ΦΕΚ 757/Β/18-12-1985) κοινή απόφαση των Υφυπουργού Εθνικής Οικονομίας και Αναπληρωτή Υπουργού Γεωργίας «Μέτρα διαχείρισης της άγριας πτηνοπανίδας» (άρθρα 5 και 11), όπως αυτή τροποποιήθηκε με τις υπ' αριθ. 366599/16-12-1996 (ΦΕΚ 1188/τ.Β'/31 -12-96), 294283/23-12-97 (ΦΕΚ 68/Β/4-2-1998), 87578/703/6-3-2007(ΦΕΚ 581/Β'/23-4-2007) κοινές αποφάσεις των Υπουργών Εθνικής Οικονομίας και Γεωργίας και την Η.Π. 37338/1807/Ε.103/1-9-2010 (ΦΕΚ 1495/Β/2010) κοινή απόφαση των Υπουργών Οικονομικών, Οικονομίας, Ανταγωνιστικότητας και Ναυτιλίας, Περιβάλλοντος, Ενέργειας και Κλιματικής Αλλαγής, όπως αυτή τροποποιήθηκε και συμπληρώθηκε με την υπ' αριθμ. Η.Π. 8353/276/Ε103/23-2-2012 (ΦΕΚ 415/Β/2012) κοινή απόφαση των Υπουργών Εσωτερικών - Οικονομικών - Ανάπτυξης, Ανταγωνιστικότητας και Ναυτιλίας - Περιβάλλοντος, Ενέργειας και Κλιματικής Αλλαγής- Αγροτικής Ανάπτυξης και Τροφίμων.
3. Τις διατάξεις του Ν. 3208/2003 «Προστασία των δασικών οικοσυστημάτων, κατάρτιση δασολογίου, ρύθμιση εμπραγμάτων δικαιωμάτων επί δασών και δασικών εν γένει εκτάσεων και άλλες διατάξεις». (ΦΕΚ 303/Α' / 24-12-2003).
4. Την Διεθνή Σύμβαση της Βέρνης «για την διατήρηση της άγριας ζωής και του φυσικού περιβάλλοντος της Ευρώπης» όπως κυρώθηκε με το Ν. 1335/1983 (ΦΕΚ 32/Α/13-3-1983).
5. Την Διεθνή Σύμβαση Ραμσάρ «για την προστασία των διεθνούς ενδιαφέροντος υγροτόπων και υδροβιοτόπων», η οποία κυρώθηκε με το Ν. 191/1974 (ΦΕΚ 350/Α/29-11-1974).
6. Την Σύμβαση της Βόννης «για τη διατήρηση των αποδημητικών ειδών που ανήκουν στην άγρια πανίδα», η οποία κυρώθηκε με το Ν. 2719/1999 (ΦΕΚ 106/Α/ 26-5-1999).
7. Την Κοινοτική Οδηγία 79/409/ΕΟΚ «για τη διατήρηση των άγριων πτηνών» καθώς και όλες τις μετέπειτα σχετικές τροποποιήσεις της.

8. Την Κοινοτική Οδηγία 92/43/ΕΟΚ «για τη διατήρηση των φυσικών οικοτόπων καθώς και της άγριας πανίδας και χλωρίδας».

9. Το Ν. 3028/2002 (ΦΕΚ 153/Α'/2002) «για την προστασία των Αρχαιοτήτων και εν γένει της πολιτιστικής κληρονομιάς».

10. Το άρθρο τρίτο της Πράξης Νομοθετικού Περιεχομένου της 13<sup>ης</sup>-8-2021 (ΦΕΚ 143/Α/22), που κυρώθηκε με το άρθρο 2 του ν. 4824/2021 (Α' 156).

11. Τις διατάξεις των άρθρων 47 έως 55 του Ν. 4915/2022 «[...] μεταφορά των δασικών υπηρεσιών στο Υπουργείο Περιβάλλοντος και Ενέργειας, [...]» (ΦΕΚ 63/Α/22).

12. Το Π.Δ. 132/17 (ΦΕΚ 160/Α/30-10-2017) «Οργανισμός Υπουργείου Περιβάλλοντος και Ενέργειας (Υ.Π.ΕΝ)», όπως τροποποιήθηκε με το Π.Δ. 29/22 (ΦΕΚ 77/Α/20-4-2022) «Τροποποίηση του π.δ. 132/2017 «Οργανισμός Υπουργείου Περιβάλλοντος και Ενέργειας (Υ.Π.ΕΝ.)» (Α' 160)».

13. Την παρ. Α8 του άρθ. 6 της αριθμ. ΥΠΕΝ/ΔΝΕΠ/83988/2740/22 απόφασης των Υπουργού, Υφυπουργού και Γενικού Γραμματέα Δασών του Υπουργείου Περιβάλλοντος και Ενέργειας (ΦΕΚ 4528/Β/26-8-2022) : Εξουσιοδότηση υπογραφής «Με εντολή Υπουργού» του Υπουργού Περιβάλλοντος και Ενέργειας, «Με εντολή Υφυπουργού» του Υφυπουργού Περιβάλλοντος και Ενέργειας και «Με εντολή Γενικού Γραμματέα Δασών» του Γενικού Γραμματέα Δασών του Υπουργείου Περιβάλλοντος και Ενέργειας, κατά λόγο αρμοδιότητας, στον Προϊστάμενο της Γενικής Διεύθυνσης Δασών και Δασικού Περιβάλλοντος της Γενικής Γραμματείας Δασών του Υ.Π.ΕΝ., στους Προϊστάμενους των Επιθεωρήσεων Εφαρμογής Δασικής Πολιτικής και στους Προϊστάμενους των Διευθύνσεων, Δασαρχείων και Τμημάτων που υπάγονται σε αυτές.

14. Την αριθμ. ΥΠΕΝ/ΔΔΔ/85599/2679/11.08.2023 (ΦΕΚ 5076/Β/16-8-23) απόφαση του Υπουργού Περιβάλλοντος και Ενέργειας «Ρυθμίσεις θήρας για την κυνηγετική περίοδο 2023 - 2024».

### Αποφασίζουμε

Ρυθμίζουμε την θηρευτική δραστηριότητα για την τρέχουσα κυνηγετική περίοδο στο Νομό Πιερίας όπως παρακάτω :

#### Α΄ ΔΙΑΡΚΕΙΑ ΚΥΝΗΓΕΤΙΚΗΣ ΠΕΡΙΟΔΟΥ ΚΑΙ ΘΗΡΑΜΑΤΑ

1. Καθορίζουμε την διάρκεια της κυνηγετικής περιόδου για την κυνηγετική περίοδο 2023 - 2024 από 20 Αυγούστου 2023 μέχρι 29 Φεβρουαρίου 2024.

2. Τα επιτρεπόμενα να κυνηγηθούν είδη, η χρονική περίοδος, οι μέρες κυνηγιού τους, καθώς και ο μέγιστος αριθμός θηραμάτων κατά είδος, που επιτρέπεται να θηρεύει ο κάθε κυνηγός στην ημερήσια έξοδό του, αναφέρονται στο συνημμένο πίνακα «**ΠΙΝΑΚΑ ΘΗΡΕΥΣΙΜΩΝ ΕΙΔΩΝ**» (σύμφωνα με την ΥΠΕΝ/ΔΔΔ/85599/2679/11.08.2023 απόφαση του Υπουργού Περιβάλλοντος και Ενέργειας «Ρυθμίσεις θήρας για την κυνηγετική περίοδο 2023 - 2024»).

#### Β΄ ΕΙΔΙΚΕΣ ΡΥΘΜΙΣΕΙΣ

1. Απαγορεύεται το κυνήγι της Μπεκάτσας (*Scolopax rusticola*) στο καρτέρι, το πρωί και το βράδυ.

2. Περιορίζεται η χρησιμοποίηση σκύλων δίωξης για άσκηση κυνηγιού, από 15.9.2023 μέχρι και 29.2.2024 σε τρεις (3) ημέρες την εβδομάδα (Τετάρτη, Σάββατο και Κυριακή), δηλαδή μόνο τις ημέρες κατά τις οποίες επιτρέπεται αντιστοίχως το κυνήγι του Λαγού (*Lepus europaeus*) και του Αγριόχοιρου (*Sus scrofa*). Ο ανωτέρω περιορισμός της χρήσης σκύλων δίωξης δεν ισχύει κατά τη δράση των συνεργείων δίωξης αγριόχοιρων και των ομάδων κυνηγών που δραστηριοποιούνται δυνάμει του άρθ. 259 του Ν.Δ. 86/69 και της ΚΥΑ 147/21886/25.01.2021 (Β΄ 313), όπως ισχύουν.

3. Επιτρέπεται το κυνήγι του Αγριόχοιρου (Sus scrofa) σε ομάδες μέχρι δέκα (10) κυνηγών, χωρίς περιορισμό στο όριο κάρπωσης ανά ομάδα και έξοδο. Καθορίζουμε την απαιτούμενη ζώνη ασφαλείας μεταξύ των κυνηγών αυτών των ομάδων, στα 120 μέτρα.

4. Επιτρέπεται το κυνήγι της Αλεπούς (Vulpes vulpes) και του Πετροκούναβου (Martes foinea) από 15.9.2023 μέχρι 20.1.2024, με τη χρησιμοποίηση κυνηγετικού όπλου και σκύλου δίωξης και από 21.1.2024 μέχρι 29.2.2024 χωρίς σκύλο δίωξης. Επίσης, στο νομό Πιερίας που δεν έχει χαρακτηριστεί ως αρουραιόπληκτος, αλλά διενεργείται πρόγραμμα εμβολιασμών από αέρος για τη λύσσα, επιτρέπεται το κυνήγι της αλεπούς χωρίς σκύλο, από 20/8/23-14/9/23 στη ζώνη διάβασης.

Διευκρινίζουμε ότι η χρησιμοποίηση σκύλου δίωξης για το κυνήγι της Αλεπούς και του Πετροκούναβου υπόκεινται στους περιορισμούς της παραγράφου 2 της παρούσης. Από τους παραπάνω περιορισμούς, σε ότι αφορά την αλεπού και τον αγριόχοιρο, εξαιρούνται τα μέλη των συνεργείων δίωξης, που έχουν συγκροτηθεί για το σκοπό αυτό και λειτουργούν σύμφωνα με τις σχετικές με αυτά διατάξεις.

5. Για όσα είδη πουλιών δεν αναφέρονται στην παρούσα απαγορεύεται το κυνήγι τους, σύμφωνα με τις διατάξεις των άρθρων 2, 3 και 4 της Οδηγίας 79/409/ΕΟΚ, όπως αυτή κωδικοποιήθηκε με την οδηγία 2009/147/ΕΚ του Ευρωπαϊκού Κοινοβουλίου και του Συμβουλίου της 30<sup>ης</sup> Νοεμβρίου 2009.

6. Παρατείνεται για την τρέχουσα κυνηγετική περίοδο η ισχύς της υπό στοιχεία ΥΠΕΝ/ΔΔΔ/2947/86/12-01-22 απόφασης του ΥΠΕΝ «Άσκηση θήρας στη Γ΄ Ζώνη του Εθνικού Πάρκου Ολύμπου» (Β΄ 132) και επιτρέπεται η θήρα στις περιοχές, για τα είδη και τα χρονικά διαστήματα και τους όρους και προϋποθέσεις που θέτει η προαναφερόμενη απόφαση.

### **Γ΄ ΓΕΝΙΚΕΣ ΡΥΘΜΙΣΕΙΣ**

#### **1. Απαγορεύεται το κυνήγι**

1.1 Στα μόνιμα καταφύγια άγριας ζωής.  
 1.2 Στα εκτροφεία θηραμάτων.  
 1.3 Στις περιοχές όπου ισχύουν απαγορεύσεις θήρας ορισμένης χρονικής διάρκειας.  
 1.4 Στις Ζώνες Α΄ και Β΄ του Εθνικού Πάρκου Ολύμπου και στις περιοχές εντός του Εθνικού Πάρκου Δέλτα Λουδία Αξιού Αλιάκμονα - Αλυκών Κίτρους που απαγορεύεται η θήρα, όπως εκτείνονται σε ευρύτερη έκταση στο Ν. Πιερίας και προσδιορίζονται από τα όρια των αντίστοιχων ΚΑΖ «Στεργίου - Αλιάκμονα» και «Αλυκών Κίτρους».

1.5 Σε θαλάσσια ζώνη πλάτους τριακοσίων (300) μέτρων από τις ακτές.

1.6 Σε όλες τις περιοχές και για όλα τα είδη που ισχύουν ειδικοί περιορισμοί θήρας σύμφωνα με την 414985/29-11-85 (ΦΕΚ 757/τ. Β/18-12-85) Κοινή Υπουργική Απόφαση όπως αυτή τροποποιήθηκε και συμπληρώθηκε με τις ΚΥΑ 99098/5881/06 (ΦΕΚ Β 1570), Η.Π. 37338/1807/Ε.103/1-9-2010 (Β΄ 1495) και Η.Π. 8353/276/Ε103/23-2-2012 ΦΕΚ 415/Β/2012) και ισχύουν σήμερα.

Απαγορεύεται σε υγροτόπους και σε εντός απόστασης 100 μέτρων από όρια αυτών : α) πυροβολισμοί με σκάγια που περιέχουν μόλυβδο (εκφρασμένο ως μέταλλο) σε συγκέντρωση ίση ή μεγαλύτερη του 1 % κατά βάρος και β) μεταφορά τέτοιων σκαγιών κατά τη διάρκεια ή στο πλαίσιο βολών πυροβόλου όπλου σε υγροτόπους (Κανονισμός 2021/57).

1.7 Στις περιοχές για τις οποίες έχουν εκδοθεί Δασικές Απαγορευτικές Διατάξεις Κυνηγίου, λόγω πυρκαγιών και ισχύουν (για το Νομό Πιερίας δεν έχει εκδοθεί τέτοια διάταξη που να είναι σε ισχύ) ή πρόκειται να εκδοθούν σχετικές αποφάσεις.

1.8 Στους αρχαιολογικούς χώρους, ιστορικούς τόπους και μνημεία όπως αυτοί εμφανίζονται στο συνημμένο χάρτη και πίνακα, σύμφωνα με το 122315/74667/1636/25-5-16 έγγραφο της εφορείας αρχαιοτήτων Πιερίας.

Στους ανωτέρω χώρους και κατά το χρονικό διάστημα που βρίσκονται σε εξέλιξη αρχαιολογικές εργασίες πεδίου, καθώς και σε όσους έχουν συχνή επισκεψιμότητα απαγορεύεται το κυνήγι σε απόσταση των 250 μέτρων από όρια του αρχαιολογικού χώρου (π.χ. αρχαιολογικός χώρος Λειβήθρων στη Λεπτοκαρυά)

**1.9 Σε περιοχές που λειτουργούν νόμιμα κατασκηνώσεις** (συμπεριλαμβανομένων καταυλισμών Ρομά, προσφύγων κλπ) και κατά την περίοδο λειτουργίας τους, σε απόσταση μέχρι διακοσίων πενήντα (250) μέτρων από την εξωτερική περίφραξη ή άλλο ευδιάκριτο όριο αυτών.

**1.10 Σε περιοχές που λόγω παρατεταμένων χιονοπτώσεων ή ολικού παγετού δημιουργούνται αρνητικές για τα θηράματα συνθήκες επιβίωσης, σε εφαρμογή της παρ. 3 του άρθρου 258 του Ν.Δ. 86/69.**

**Ειδικότερα, στην περιοχή του Ν. Πιερίας απαγορεύεται το κυνήγι όλων των θηραμάτων (πτερωτών και θηλαστικών) όταν και όπου επικρατούν ιδιαίτερα δυσμενείς συνθήκες λόγω:**

- χιονοπτώσεων μεγάλης διάρκειας και έντασης, ήτοι συνεχόμενης χιονόπτωσης άνω των δύο εικοσιτετραώρων και για όσο αυτή συνεχίζεται.
- κάλυψης πλήρως τους εδάφους του νομού με χιόνι και για όσο διαρκεί.
- παρατεταμένου παγετού, ήτοι συνεχόμενου παγετού, πέρα των τριών συνεχόμενων εικοσιτετραώρων και εφόσον η θερμοκρασία δεν ανεβαίνει πάνω από τους μηδέν βαθμούς για δεκαοκτώ ώρες κάθε εικοσιτετράωρο.

Σε κάθε περίπτωση απαγορεύεται το κυνήγι θηλαστικών, με παρακολούθηση των ιχνών στο χιόνι, καθώς και σε περίπτωση χιονοκάλυψης της ορεινής, ημιορεινής και το ήμισυ της πεδινής περιοχής του νομού, ήτοι πλήρους χιονοκάλυψης από υπερθαλάσσιο υψόμετρο 50 μ. και πάνω.

Η ανωτέρω ρύθμιση θα ισχύει μετά την έκδοση σχετικής ΔΑΔ από εμάς, που θα προσδιορίζει το χρόνο, τις περιοχές και τα θηράματα που θα αφορά, εφόσον εκτιμηθεί εάν συντρέχει ανάγκη απαγόρευσης με βάση την κατά περίπτωση επικρατούσα κατάσταση.

**1.11 Απαγορεύεται το κυνήγι, κατά μήκος του δρόμου από το Γυμνάσιο Λιτοχώρου μέχρι τις εγκαταστάσεις του πρώην ιππικού ομίλου Λιτοχώρου, καθώς και κατά μήκος του δρόμου από Ελατοχώρι προς το Χιονοδρομικό Κέντρο Ελατοχωρίου και περιμετρικά της χιονοδρομικής πίστας, 250 μ. ένθεν και ένθεν των εξωτερικών οριογραμμών προσδιορισμού της ζώνης αυτών.**

Επίσης απαγορεύεται το κυνήγι, σε απόσταση 250 μέτρων από χώρους όπου διεξάγονται υπαίθριες εργασίες ή εκδηλώσεις και για τις ώρες που βρίσκονται σε εξέλιξη, όπως σε ανοιχτά εργοτάξια, σε καστανεώνες, σε υπαίθρια ανταμώματα συλλόγων κλπ.

**1.12 Απαγορεύεται το κυνήγι, σε απόσταση 250 μέτρων από τα τελευταία ευδιάκριτα όρια περιοχών όπου υφίστανται διάσπαρτες μεμονωμένες οικίες ή συγκροτήματα οικιών για τις οποίες δεν υπάρχει οριοθετημένος οικισμός αλλά ως σύνολο συνιστούν χαλαρό οικιστικό ιστό. Επίσης, απαγορεύεται το κυνήγι, συμπεριλαμβάνεται και το καρτέρι, σε απόσταση 150 μέτρων εκατέρωθεν του κεντρικού εθνικού και επαρχιακού δικτύου της Πιερίας και από μεμονωμένες οικίες.**

**1.13 Επισημαίνεται ότι απαγορεύεται η διέλευση με κυνηγετικό όπλο από όλες τις εκτάσεις όπου απαγορεύεται η θήρα, συμπεριλαμβανομένων και των ανωτέρω, εκτός εάν το όπλο είναι κενό φυσιγγίων και λυμένο (αρθ. 258 παρ. 3 ε του Ν.Δ. 86/69).**

**2. Απαγορεύεται η σφαγή, η εκδορά, καθώς και η εγκατάλειψη εντοσθίων, δέρματος και γενικά κάθε μέρους θηρευμένων αγριόχοιρων στο ύπαιθρο και ιδιαίτερα σε χώρους όπου είναι ελεύθερα προσεγγίσιμοι σε άλλα ζώα. Ο εκσπλαχνισμός επιτρέπεται μόνο σε ελεγχόμενους χώρους με τη λήψη όλων των μέτρων βιοασφάλειας.**

3. Απαγορεύεται η αγοραπωλησία όλων των ειδών θηραμάτων, εκτός εκείνων τα οποία προέρχονται από εκτροφεία (δημόσια ή ιδιωτικά), από τις ελεγχόμενες κυνηγετικές περιοχές ή από το εξωτερικό, εφόσον έχουν τηρηθεί οι νόμιμες διαδικασίες απόκτησής του.

4. Η χρήση κυνηγετικών σκύλων κατά τη διάρκεια του κυνηγίου επιτρέπεται μόνο εφόσον ο κάτοχος του ζώου έχει μεριμνήσει, για τη σήμανση του, την καταχώρησή του στο Εθνικό Μητρώο Ζώων Συντροφιάς (ΕΜΖΣ) και γενικά τηρεί τις υποχρεώσεις που απορρέουν από τις διατάξεις του Ν. 4830/21. Οι κυνηγοί θα πρέπει να φέρουν μαζί τους το διαβατήριο του σκύλου του ή εκτυπωμένο αντίγραφο του ηλεκτρονικού βιβλιαρίου

5. Η εκγύμναση των κυνηγετικών σκύλων επιτρέπεται αποκλειστικά και μόνο στους περιορισμένους χώρους εκγύμνασης που καθορίζονται από τη αριθμ. πρωτ. 810/7-2-2018 αρ. ΔΑΔ 6, (ΑΔΑ 6ΩΞΝΟΡ1Υ-Ι7Ε) απόφασή μας και απαγορεύεται οπουδήποτε αλλού.

6. Προς αποφυγή ατυχημάτων κατά τη διάρκεια κυνηγίου αγριογούρουνου, λαγού μπεκάτσας και ορτυκιού, οι κυνηγοί υποχρεούνται να φέρουν στον κορμό του σώματός τους ένδυμα φωσφορίζοντος χρώματος πορτοκαλί (αποκλειόμενης απλής λωρίδας), ορατό από κάθε οπτική πλευρά, προς αποφυγή ατυχημάτων.

7. Κατά τα λοιπά ισχύουν οι απαγορεύσεις και οι περιορισμοί ενάσκησης της θήρα, σύμφωνα με τις διατάξεις των αναφερομένων στα υπό στοιχεία (1) και (2) του προοιμίου.

#### **Δ' ΚΥΡΩΣΕΙΣ ΚΑΤΑ ΤΩΝ ΠΑΡΑΒΑΤΩΝ ΔΙΑΤΑΞΕΩΝ ΘΗΡΑΣ - ΕΝΑΡΞΗ ΙΣΧΥΟΣ**

1. Οι παραβάτες της παρούσας τιμωρούνται κατά περίπτωση σύμφωνα με τις διατάξεις:

α) του άρθρου 287 του Ν. 86/69 «Περί Δασικού Κώδικα», όπως αντικαταστάθηκε με το άρθρ. 205 ΤΟΥ Ν. 5037/23 (ΦΕΚ-78 Α/28-3-23), β) του άρθρ. 11 της Η.Π. 37338/1807/Ε.103/1-9-2010 ΚΥΑ (ΦΕΚ 1495/Β'/2010) γ) των άρθρ. 20, 21 κλπ του Ν. 4039/12, δ) του άρθρου 458 του Ποινικού Κώδικα, ε) των παρ. 8 και 9 του άρθρ. 28 του Ν. 1650/86, όπως ισχύουν σήμερα, εάν από άλλη διάταξη δεν προβλέπεται βαρύτερη ποινή.

2. Οι Κυνηγετικοί Σύλλογοι περιοχής αρμοδιότητάς μας, οφείλουν να ενημερώσουν τα μέλη τους, για το ότι οι κυνηγοί, στο όνομα των οποίων εκδίδεται άδεια θήρας (Περιφερειακή - Γενική) από τη Διεύθυνση Δασών Πιερίας, θα πρέπει να μεριμνούν ώστε να γνωρίζουν τις τοπικές ρυθμίσεις και απαγορεύσεις θήρας που ισχύουν για κάθε περιοχή που επισκέπτονται για την άσκηση του κυνηγίου.

3. Την εφαρμογή της αναθέτουμε στα όργανα, της Δασικής Υπηρεσίας, της Ομοσπονδιακής Θηροφυλακής, της Ελληνικής Αστυνομίας, στα μέλη των Κυνηγετικών Συλλόγων, στους Δημοτικούς Υπαλλήλους και σε κάθε ευσυνείδητο πολίτη.

4. Η ισχύς της παρούσας ρυθμιστικής διάταξης θήρας κυνηγετικής περιόδου 2023 - 2024 για το Ν. Πιερίας, αρχίζει με την ανάρτησή της στο πρόγραμμα διαύγεια.

**Ο Προϊστάμενος της  
Δ/σης Δασών Πιερίας**

**Γεώργιος Μαυρίδης**

**ΠΙΝΑΚΑΣ ΑΠΟΔΕΚΤΩΝ**

1. α. Κυνηγετικός Σύλλογος Κατερίνης  
Β' πάροδος Ειρήνης 1  
60100 Κατερίνη  
[kskaterinis@yahoo.gr](mailto:kskaterinis@yahoo.gr)
- β. Κυνηγετικός Σύλλογος Αιγινίου  
60300 Αιγίνιο  
[kseginio@otenet.gr](mailto:kseginio@otenet.gr)
2. Δασονομία Κατερίνης, Λιτοχώρου, Φωτεινών, Ρητίνης, Κολινδρού.  
(Για ενημέρωση & προσωπικού ευθύνης τους, καθώς και για εφαρμογή της)
3. Λοιπό δασικό προσωπικό υπηρεσίας μας & Θηροφύλακες περιοχής μας.
4. α. Δήμος Κατερίνης  
β. Δήμος Δίου - Ολύμπου  
γ. Δήμος Πύδνας - Κολινδρού  
**(Για ανάρτηση στον πίνακα ανακοινώσεων του καταστήματος τους με αποδεικτικό που θα μας αποστείλουν )**
5. Διεύθυνση Αστυνομίας Πιερίας  
1ο χιλ. Π.Ε.Ο. Κατερίνης  
Θεσ/νίκης,  
601 00 Κατερίνη  
[adpierias@hellenicpolice.gr](mailto:adpierias@hellenicpolice.gr)
6. Α.Τ. Δίου - Ολύμπου  
60200 Λιτόχωρο  
[atlitochorou@astynomia.gr](mailto:atlitochorou@astynomia.gr)
7. Α.Τ. Κατερίνης  
1ο χιλ. Π.Ε.Ο. Κατερίνης - Θεσ/νίκης,  
601 00 Κατερίνη  
[atkaterinis@astynomia.gr](mailto:atkaterinis@astynomia.gr);
8. Α.Τ. Πύδνας - Κολινδρού  
603 00 Αιγίνιο  
[ataiginiou@astynomia.gr](mailto:ataiginiou@astynomia.gr)
9. Μονάδα Διαχείρισης  
Εθνικού Πάρκου Ολύμπου,  
60200 Λιτόχωρο  
[mdpp.olympus@necca.gov.gr](mailto:mdpp.olympus@necca.gov.gr)

ΠΙΝΑΚΑΣ ΘΗΡΕΥΣΙΜΩΝ ΕΙΔΩΝ					
(επισυνάπτεται στην 430941/46/18-8-2023 Ρυθμιστική Διάταξη Θήρας - Δ/νσης Δασών Ν. Πιερίας)					
Α/Α	ΕΙΔΟΣ	ΖΩΝΕΣ <sup>1</sup>	ΠΕΡΙΟΔΟΣ	ΗΜΕΡΕΣ	ΕΠΙΤΡΕΠΟΜΕΝΟΣ ΑΡΙΘΜΟΣ ΑΤΟΜΩΝ ΑΝΑ ΚΥΝΗΓΟ/ΕΞΟΔΟ
ΘΗΛΑΣΤΙΚΑ:					
1.*	Αγριοκούνελο ( <i>Oryctolagus cuniculus</i> )	20/8 - 14/9	15/9-10/3	Όλες	Χωρίς περιορισμό
2.**	Λαγός ( <i>Lepus europaeus</i> )		15/9-10/1	Τετ-Σαβ-Κυρ	Ένα (1)
3.	Αγριόχοιρος ( <i>Sus scrofa</i> )	20/8-14/9	15/9-29/2	Τετ-Σαβ-Κυρ	Χωρίς περιορισμό
4.	Αλεπού ( <i>Vulpes vulpes</i> )	20/8-14/9	15/9 - 29/2	Όλες	Χωρίς περιορισμό
5.	Πετροκούναβο ( <i>Martes foina</i> )		15/9 - 29/2	Όλες	Χωρίς περιορισμό
ΠΟΥΛΙΑ: α) Δενδρόβια, εδαφόβια κ.α.					
1.	Σιταρήθρα ( <i>Alauda arvensis</i> )	20/8 - 14/9	15/9 - 10/2	Όλες	Δέκα (10)
2.	Φάσα ( <i>Columba palumbus</i> )	20/8 - 14/9	15/9 - 20/2	Όλες	Χωρίς περιορισμό
3.	Αγριοπερίστερο ( <i>Columba livia</i> )	20/8-14/9	15/9 - 20/2	Όλες	Χωρίς περιορισμό
4.	Ορτύκι ( <i>Coturnix coturnix</i> )	20/8 - 14/9	15/9 - 20/2	Όλες	Δώδεκα (12)
5. *****	Τρυγόνι ( <i>Streptopelia turtur</i> )	20/8 - 14/9	15/9 - 20/2	Όλες	Έξι (6) *****
6.	Τσίχλα ( <i>Turdus philomelos</i> )	20/8 - 14/9	15/9 - 29/2	Όλες	Είκοσι πέντε (25) (Συνολικά από όλα τα είδη)
7.	Δενδρότσιχλα ( <i>Turdus viscivorus</i> )	20/8 - 14/9	15/9 - 20/2	Όλες	
8.	Κοκκινότσιχλα ( <i>Turdus iliacus</i> )	20/8 - 14/9	15/9 - 29/2	Όλες	
9.	Γερακότσιχλα ( <i>Turdus pilaris</i> )	20/8 - 14/9	15/9 - 29/2	Όλες	
10.	Κότσυφας ( <i>Turdus merula</i> )	20/8 - 14/9	15/9 - 20/2	Όλες	
11.	Καρακάξα ( <i>Pica pica</i> )	20/8 - 14/9	15/9 - 29/2	Όλες	Χωρίς περιορισμό
12.	Κάργια ( <i>Corvus monedula</i> )	20/8 - 14/9	15/9 - 29/2	Όλες	Χωρίς περιορισμό
13.	Κουρούνα ( <i>Corvus corone</i> )	20/8 - 14/9	15/9 - 29/2	Όλες	Χωρίς περιορισμό
14.	Ψαρόνι ( <i>Sturnus vulgaris</i> )	20/8 - 14/9	15/9 - 29/2	Όλες	Χωρίς περιορισμό
15.	Μπεκάτσα ( <i>Scolopax rusticola</i> )		15/9 - 29/2	Όλες	Δέκα (10)

16. ***	Πετροπέρδικα ( <i>Alectoris graeca</i> )		1/10-15/12	Τετ-Σαβ-Κυρ	Δύο (2)
17 ****	Νησιώτικη Πέρδικα ( <i>Alectoris chukar</i> )		1/10-15/12	Τετ-Σαβ-Κυρ	Τέσσερις (4)
18.	Φασιανός ( <i>Phasianus sp.</i> , Κυνηγετικός)		15/9-31/12	Τετ-Σαβ-Κυρ	Ένας (1)
ΠΟΥΛΙΑ: Β) Υδρόβια και παρυδάτια					
1.	Σφυριχτάρι ( <i>Mareca penelope</i> )		15/9 -10/2	Όλες	Δώδεκα (12) [Συνολικά από όλα τα είδη]
2.	Κιρκίρι ( <i>Anas crecca</i> )		15/9-10/2	Όλες	
3.	Πρασινοκέφαλη ( <i>Anas platyrhynchos</i> )		15/9-10/2	Όλες	
4.	Σουβλόπαπια ( <i>Anas acuta</i> )		15/9-10/2	Όλες	
5.	Σαρσέλα ( <i>Spatula querquedula</i> )		15/9-10/2	Όλες	
6.	Χουλιάρόπαπια ( <i>Spatula clypeata</i> )		15/9-10/2	Όλες	
7.	Κυνηγόπαπια ( <i>Aythya ferina</i> )		15/9-10/2	Όλες	
8.	Τοικνόπαπια ( <i>Aythya fuligula</i> )		15/9-10/2	Όλες	
9.	Φαλαρίδα ( <i>Fulica atra</i> )		15/9-10/2	Όλες	
10 ****	Ασπρομετωπόκηνα ( <i>Anser albifrons</i> )		15/9-10/2	Όλες	
11.	Νερόκοτα ( <i>Gallinula chloropus</i> )		15/9-10/2	Όλες	Δέκα (10)
12.	Μπεκατσίνι ( <i>Gallinago gallinago</i> )		15/9-10/2	Όλες	Δέκα (10)
13.	Καλημάνα ( <i>Vanellus vanellus</i> )		15/9-10/2	Όλες	Δέκα (10)

<sup>1</sup> Περιοχές της χώρας οι οποίες είχαν χαρακτηριστεί «ως ζώνες διάβασης των αποδημητικών πουλιών» με αποφάσεις του Υπουργού Γεωργίας μέχρι την 18-12-1985. (34 σχετικό της ΥΠΕΝ/ΔΔΔ/85599/2679/11.08.2023 απόφασης του ΥΠΕΝ και οι παρακάτω παρατηρήσεις παρατίθενται όπως εμφανίζονται στον αντίστοιχο πίνακα της ίδιας απόφασης)

Επιπλέον οι κυνηγοί που ασκούν θήρα στις περιοχές αυτές οφείλουν να ενημερώνουν απαρρέγκλιτα τις αρμόδιες τοπικές Κτηνιατρικές Υπηρεσίες στην περίπτωση κατά την οποία ανευρεθεί νεκρός αγριόχοιρος για περαιτέρω ενέργειες των.

\* Από 1/3 έως 10/3 μόνο σε νησιά που υπάρχει αγριοκούνελο χωρίς συνοδεία σκύλου.

\*\* Οι εξαιρέσεις του κυνηγίου του λαγού καθορίζονται στο κεφάλαιο Β. παρ. 5.

\*\*\* Επιτρέπεται η θήρα στις Ζώνες Ειδικής Προστασίας (ΖΕΠ): α) GR 2450009 (περιοχή Γαλαξιδίου), β) GR 1140009 (Όρος Φαλακρό) και γ) GR 2530006 (Όρος Ζήρεια), μόνο τις μέρες Σάββατο και Κυριακή.

\*\*\*\* Ειδικές ρυθμίσεις του κυνηγίου της νησιώτικης πέρδικας καθορίζονται στο κεφάλαιο Β, παρ. 10.

\*\*\*\*\* Απαγορεύεται η θήρα (κοινή υπουργική απόφαση Η.Π.8353/276/Ε103 (ΦΕΚ 415/Β/23.02.2012) στη λίμνη Κερκίνη, στις λίμνες Κορώνεια-Βόλβη, στο Δέλτα του Νέστου, στη λίμνη Ισμαρίδα, στη λίμνη Βιστωνίδα-Πόρτο Λάγος, στο Δέλτα του Έβρου, στην περιοχή του έλους Αρτζάν (ΖΕΠ με κωδικό GR 1230005) και στην περιοχή της λίμνης Δοϊράνης (ΖΕΠ με κωδικό GR 1230003) .

\*\*\*\*\* Για το Τρυγόني καθορίζεται συνολικά, ετήσιο εθνικό όριο κάρπωσης 120.000 άτομα, μειωμένο δηλαδή κατά 50% σε σχέση με τον μέσο όρο των καρπώσεων μεταξύ των ετών 2013-2018.

Μετά τη συμπλήρωση του καθοριζόμενου ανωτέρω ετήσιου εθνικού ορίου κάρπωσης, παύει αυτόματα η θήρα του είδους. Η παρακολούθηση της κάρπωσης τόσο της ημερησίας, όσο και της συνολικής μέχρι τη συμπλήρωση του

ανώτερου ορίου, γίνεται μέσω online εφαρμογής κινητού τηλεφώνου που έχει προμηθευτεί με μέρη της η Κυνηγετική Συνομοσπονδία Ελλάδος (Κ.Σ.Ε). Η εφαρμογή θα διανεμηθεί στους κυνηγούς κατά τη διαδικασία έκδοσης της ετήσιας άδειας θήρας, είτε μέσω των συνεργαζόμενων με το ΥΠΕΝ Κυνηγετικών Συλλόγων, είτε μέσω των Δασικών Υπηρεσιών από τις οποίες εκδίδουν άδεια θήρας οι μεμονωμένοι κυνηγοί. Ο κάθε κυνηγός κατά την έκδοση της άδειας θήρας του θα εφοδιάζεται με μοναδικό κωδικό (QR) που θα του δίνει αποκλειστική πρόσβαση μέσω του κινητού του τηλεφώνου στην χρήση της εφαρμογής. Οι κυνηγοί σε όλη τη χώρα εφόσον θηρεύσουν τρυγόνια υποχρεούνται:

1. Να δηλώνουν μέσω της εν λόγω εφαρμογής την ημερήσια κάρπωση τους πριν την αναχώρησή τους από το χώρο κυνηγιού.

2. Να επιδεικνύουν την εκάστοτε ημερήσια καταχώρηση της κάρπωσης στα αρμόδια όργανα ελέγχου. Μετά τη συμπλήρωση του ετήσιου εθνικού ορίου κάρπωσης, όλοι οι κυνηγοί θα ενημερωθούν μέσω της εφαρμογής με μήνυμα στο κινητό τους τηλέφωνο για την λήξη της θήρας του είδους.

3. Κυνηγοί που δεν είναι κάτοχοι συσκευής κινητού τύπου smartphone: Για τους κυνηγούς αυτούς η δήλωση της κάρπωσης του τρυγονιού θα γίνεται με την αποστολή sms (τηλεφωνικού μηνύματος) στον αριθμό 6976580000, πριν την αποχώρησή τους από την περιοχή άσκησης της θήρας. Στο μήνυμα θα αναγράφονται με την κάτωθι σειρά: 1. Αριθμός κάρπωσης τρυγονιών 2. Ονοματεπώνυμο 3. Ο 12ψηφιος Αριθμός QR που παραλαμβάνει ο κυνηγός με την έκδοση άδειας θήρας 4. Περιφερειακή ενότητα στην οποία έγινε η κάρπωση.

Μοναδική πρόσβαση στη βάση δεδομένων της εθνικής κάρπωσης του είδους, που θα ενημερώνεται αυτόματα από την χρήση της εφαρμογής από τους κυνηγούς (ημερήσιες καταχωρήσεις κάρπωσης τρυγονιού) θα έχει αποκλειστικά το Τμήμα Διαχείρισης Άγριας Ζωής και Θήρας της Διεύθυνσης Διαχείρισης Δασών της Γενικής Διεύθυνσης Δασών και Δασικού Περιβάλλοντος του Υπουργείου Περιβάλλοντος και Ενέργειας.

(επισυνάπτεται στην 430941/46/18-8-2023 Ρυθμιστική Διάταξη Θήρας - Δ/σης Δασών Ν. Πιερίας)

### **ΟΡΙΟΓΡΑΜΜΗ ΖΩΝΗΣ ΔΙΑΒΑΣΗΣ ΤΡΥΓΟΝΙΩΝ Ν. ΠΙΕΡΙΑΣ**

Αποφάσεις, ιδρυτική 70222/2259/εγκ. 109/19-7-1971, τροποποιητική 73320/2160/εγκ. 99/21-7-1972 & δημοσιευμένη 64604/2939/24-7-1976 Υπ. Γεωργίας [ΦΕΚ 1016/Β/1976 κλπ]

### **ΟΡΙΟΓΡΑΜΜΗ ΖΩΝΗΣ ΔΙΑΒΑΣΗΣ ΤΡΥΓΩΝΩΝ**

Εκβολές Αλιάκμονα ποταμού με κατεύθυνση Ν., ακολουθεί την παραλιακή γραμμή του Θερμαϊκού μέχρι τα όρια του Ν. Πιερίας με το Ν. Λάρισας από εκεί με κατεύθυνση Δ. μέχρι την εθνική οδό Λαρίσης Θεσ/νίκης την οποία ακολουθεί με Β. κατεύθυνση μέχρι τη θέση Άγιος Θεόδωρος Λιτοχώρου, εκεί αφήνει την εθνική οδό με κατεύθυνση ΒΔ και ακολουθεί αμαξιτό δρόμο, που περνά από τα χωριά Πλατανάκια, Δίον, Καρίτσα, Ν. Έφεσσος μέχρι τη γέφυρα του Αίσωνα, από εκεί με Δ. κατεύθυνση ακολουθεί με αντίθετη πορεία προς τη ροή του ποταμού και φτάνει στο 13<sup>ο</sup> χιλ.τρο της εθνικής οδού Κατερίνης – Ελασσόνας, από εκεί ακολουθεί αμαξιτό δρόμο που περνά από τα χωριά Βρύα, Ρητίνη όπου ακολουθεί αγροτικό δρόμο με ΒΑ κατεύθυνση, περνά από τα χωριά Μοσχοπόταμος, Καταλώνια, Έλαφος, Ρυάκια και μετά ακολουθεί τον αμαξιτό δρόμο που περνά από τα χωριά Καστανιά, Δήμο Κολινδρού μέχρι το 66 χιλ/τρο της εθνικής οδού Κατερίνης – Θεσ/νίκης, την οποία ακολουθεί με κατεύθυνση Α μέχρι τις εκβολές του Αλιάκμονα ποταμού όπου και η αφετηρία.

(επισυνάπτεται στην 430941/46/18-8-2023 Ρυθμιστική Διάταξη Θήρας - Δ/σης Δασών Ν. Πιερίας)

**ΠΙΝΑΚΑΣ ΚΑΤΑΦΥΓΙΩΝ ΑΓΡΙΑΣ ΖΩΗΣ κλπ ΠΕΡΙΟΧΗΣ ΝΟΜΟΥ ΠΙΕΡΙΑΣ**

A/A	Περιοχή	Αρ. απόφ. Ίδρυσης Καταφυγίου κλπ	Έκταση (στρ.)	Παρατηρήσεις
1	Πόρρων	173993/2594/23-7-85 Υ.Γ. (ΦΕΚ 561/Β/1985)	4.000	Μόνιμο καταφύγιο
2	Σκοτίνας-Παντελεήμονα	158581/2894/4-7-84 Υ.Γ. (ΦΕΚ 485/Β/1984)	9.970	Μόνιμο καταφύγιο
3	Λιτοχώρου	158883/2-7-82 Υ.Γ. (ΦΕΚ 706/Β/1982)	12.262	Μόνιμο καταφύγιο
4	Καρίτσας-Βροντούς-Αγ. Κόρης-Πλατανάκια-Δίου	α) 175450/2982/5-7-80 Υ.Γ. απόφ. Ίδρυσης (ΦΕΚ 668/Β/1980) β) 75935/2508/25-5-88 (ΦΕΚ 322/Β/1988) και 83910/3601/12-8-88 Υ.Γ. αποφ. Τροποποίησης (ΦΕΚ 628/Β/1988)	18.160	Μόνιμο καταφύγιο
5	Ανήλιο - Φωτεινών-Λόφου- Λιβαδίου-Πλατανορέματος	13043/764/18-3-69 Υ.Γ. 40320/2237/18-5-76 Υ.Γ. (ΦΕΚ 779/Β/1976)	50.000	Μόνιμο καταφύγιο
6	Ρητίνης	158884/2-7-82 Υ.Γ. (ΦΕΚ 706/Β/1982)	14.390	Μόνιμο καταφύγιο
7	Ρυακίων	157985/30-6-83 Υ.Γ. (ΦΕΚ 398/Β/1983)	7.840	Μόνιμο καταφύγιο
8	Παλιόστανης-Μηλιάς	74709/2298/17-5-88 Υ.Γ. (ΦΕΚ 314/Β/1988)	14.000	Μόνιμο καταφύγιο
9	Σφενδάμης-Π. Ελευθεροχωρίου-Ν. Αγαθούπολης-Καταχά	175451/2981/5-7-80 Υ.Γ. (ΦΕΚ 668/Β/1980)	16.900	Μόνιμο καταφύγιο
10	Αλυκών-Κίτρος	οικ.112001/1833/3-7-2014 (ΑΔΑ: ΩΕ5ΦΟ-54Ω ΦΕΚ 336/Δ/24-7-2014) απόφαση τροποποίησης ορίων καταφυγίου	13.701	Μόνιμο καταφύγιο
11	Στεργίου-Αλιάκμονα	α) 158885/2-7-82 Υ.Γ. απόφ. Ίδρυσης β) 77258/2711/15-6- 88 Υ.Γ. απόφ. Επέκτασης γ) 3758/3-7-97 Π. . Πιερίας απόφ. Επέκτασης (ΦΕΚ 706/Β/1982, 497/Β/1988 & 679/Β/1997)	23.810	Μόνιμο καταφύγιο

(επισυνάπτεται στην 430941/46/18-8-2023 Ρυθμιστική Διάταξη Θήρας - Δ/νσης Δασών Ν. Πιερίας)

**ΠΙΝΑΚΑΣ ΑΡΧΑΙΟΛΟΓΙΚΩΝ ΧΩΡΩΝ Ν. ΠΙΕΡΙΑΣ ΟΠΟΥ ΑΠΑΓΟΡΕΥΕΤΑΙ Η ΘΗΡΑ**

σύμφωνα με το 122315/74667/1636/25-5-16 έγγραφο της εφορείας αρχαιοτήτων Πιερίας

α/α	Όνομασία	ΦΕΚ
1	Τούμπες Κορινού	1309/ Β/ 1999
2	Τάφος Κατερίνης	225/ ΑΑΠ/ 10-6-2010
3	ΒΑΚ (Βόρειος Ανισόπεδος Κόμβος)	225/ ΑΑΠ/ 10-6-2010
4	Λουλουδιές Κίτρους	1075/ Β/ 14-10-1998
5	Τούμπα Παπά	1075/ Β/ 14-10-1998
6	Κρασιά - Βύθισμα	1309/ Β/ 24-6-1999
7	Πύδνα - Αλυκές Κίτρους	1309/ Β/ 24-6-1999
8	Πύδνα - Ζώνες Α΄ και Β΄ προστασίας	41/ Β/ 4-2-1993
9	Αγίασμα Μακρυγιάλου	577/ Β/ 14-7-1997
10	Κούτσουρο	1309/ Β/ 24-6-1999
11	Αρχαία Μεθώνη	1309/ Β/ 24-6-1999
12	Μεγάλη Γέφυρα	1075/ Β/ 14-10-1998
13	Παλιάμπελα	1150/ Β/ 27-12-1996
14	Αρχαία Πέτρα - Ζώνη Α΄ (3 τμήματα)	14/ ΑΑΠ/ 22-1-2015
15	Σπάθες - Ζώνη Α΄	14/ ΑΑΠ/ 22-1-2015
16	Λείβηθρα - Ζώνη Α΄	14/ ΑΑΠ/ 22-1-2015
17	Ορεινός δρόμος Λειβήθρων - Ζώνη Α΄ (4 τμήματα)	14/ ΑΑΠ/ 22-1-2015
18	Αρχαίο Ηράκλειο - Ζώνη Α΄ (3 τμήματα)	14/ ΑΑΠ/ 22-1-2015
19	Πρώιμη Εποχή Σιδήρου Δίου - Ζώνη Α΄	14/ ΑΑΠ/ 22-1-2015
20	Αρχαίο Δίον	291/ ΑΑΠ/ 13-8-2013
21	Στριβός	106/ΑΑΠ/9-6-2016

(επισυνάπτεται στην 430941/46/18-8-2023 Ρυθμιστική Διάταξη Θήρας - Δ/σης Δασών Ν. Πιερίας)

**Δ/ΝΣΗ ΔΑΣΩΝ Ν. ΠΙΕΡΙΑΣ**  
**ΧΩΡΟΙ ΑΠΑΓΟΡΕΥΣΗΣ ΘΗΡΑΣ ΝΟΜΟΥ ΠΙΕΡΙΑΣ**

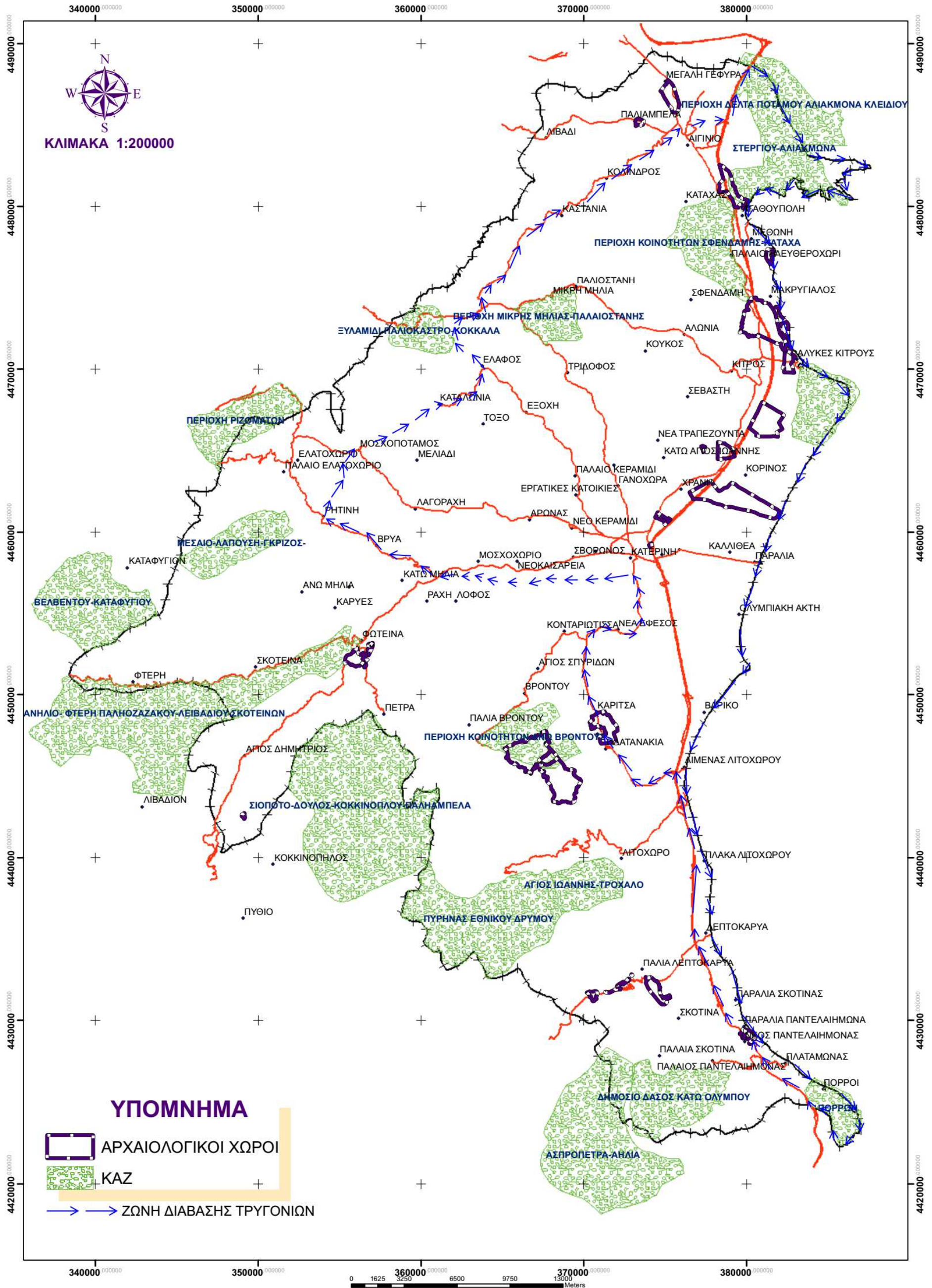

\* Για το Εθνικό Πάρκο Ολύμπου ισχύει η απόφαση του ΥΠΕΝ/ΔΔΔ/2947/86/12-01-22 «Άσκηση θήρας στη Γ΄ Ζώνη του Εθνικού Πάρκου Ολύμπου» (Β΄ 132) και επιτρέπεται η θήρα στις περιοχές, για τα είδη και τα χρονικά διαστήματα και τους όρους και προϋποθέσεις που θέτει η προαναφερόμενη απόφαση.