



**ΕΛΛΗΝΙΚΗ ΔΗΜΟΚΡΑΤΙΑ  
ΥΠΟΥΡΓΕΙΟ ΠΕΡΙΒΑΛΛΟΝΤΟΣ & ΕΝΕΡΓΕΙΑΣ  
ΕΠΙΘΕΩΡΗΣΗ ΕΦΑΡΜΟΓΗΣ ΔΑΣΙΚΗΣ ΠΟΛΙΤΙΚΗΣ  
ΜΑΚΕΔΟΝΙΑΣ - ΘΡΑΚΗΣ  
ΔΙΕΥΘΥΝΣΗ ΔΑΣΩΝ ΠΙΕΡΙΑΣ**

ΑΝΑΡΤΗΤΕΑ ΣΤΟ ΔΙΑΔΙΚΤΥΟ  
Κατερίνη 14 Αυγούστου 2025  
Αρ. πρωτ : 335109  
Αριθμός Ρυθμ. Δ/ξης 51

**ΤΜΗΜΑ ΔΙΟΙΚΗΣΗΣ ΚΑΙ ΔΙΑΧΕΙΡΙΣΗΣ ΔΑΣΩΝ**

ΓΡΑΦΕΙΟ ΑΝΑΠΤΥΞΗΣ ΘΗΡΑΣ, ΙΧΘΥΟΠΟΝΙΑΣ ΚΑΙ ΔΑΣΙΚΗΣ ΑΝΑΨΥΧΗΣ

Ταχ/κη. Δ/νση: Ηπείρου 10, 60 132 Κατερίνη  
Πληροφορίες : Χ. Φαλίδας  
Τηλέφωνο : 2351045472  
Ηλεκτρονική Δ/νση : [ddas-pie@eedpmt.ypen.gr](mailto:ddas-pie@eedpmt.ypen.gr)  
[falidasch@eedpmt.ypen.gr](mailto:falidasch@eedpmt.ypen.gr)

ΠΡΟΣ: Όπως στον ΠΑ

**ΔΑΣΙΚΗ ΑΣΤΥΝΟΜΙΚΗ ΔΙΑΤΑΞΗ (ΔΑΔ) - ΡΥΘΜΙΣΤΙΚΗ ΘΗΡΑΣ  
ΚΥΝΗΓΕΤΙΚΗΣ ΠΕΡΙΟΔΟΥ 2025 - 2026 ΓΙΑ ΤΟ ΝΟΜΟ ΠΙΕΡΙΑΣ**

**Α Π Ο Φ Α Σ Η**  
**Ο ΠΡΟΪΣΤΑΜΕΝΟΣ ΤΗΣ ΔΙΕΥΘΥΝΣΗΣ ΔΑΣΩΝ ΠΙΕΡΙΑΣ**

Έχοντας υπόψη:

1. Τις διατάξεις του Ν.Δ. 86/1969 «περί δασικού κώδικα» άρθρα 251, 255, 258, 259, 261 και 287, 287α, 287β, 288 όπως αυτά κατά περίπτωση αντικαταστάθηκαν και συμπληρώθηκαν με τα άρθρ. 205 έως 208 του Ν. 5037/23 (ΦΕΚ-78 Α/28-3-23), το Ν.Δ. 996/1971 (άρθρο 11), το Ν. 177/1975 (άρθρα 7 και 8), το Ν. 2637/1998 (άρθρα 57, 58 και 59).
2. Την 414985/29-11-1985 (ΦΕΚ 757/Β/18-12-1985) κοινή απόφαση των Υφυπουργού Εθνικής Οικονομίας και Αναπληρωτή Υπουργού Γεωργίας «Μέτρα διαχείρισης της άγριας πτηνοπανίδας» (άρθρα 5 και 11), όπως αυτή τροποποιήθηκε με τις υπ' αριθ. 366599/16-12-1996 (ΦΕΚ 1188/τ.Β'/31 -12-96), 294283/23-12-97 (ΦΕΚ 68/Β/4-2-1998), 87578/703/6-3-2007(ΦΕΚ 581/Β'/23-4-2007) κοινές αποφάσεις των Υπουργών Εθνικής Οικονομίας και Γεωργίας και την Η.Π. 8353/1807/Ε.103/1-9-2010 (ΦΕΚ 1495/Β/2010) κοινή απόφαση των Υπουργών Οικονομικών, Οικονομίας, Ανταγωνιστικότητας και Ναυτιλίας, Περιβάλλοντος, Ενέργειας και Κλιματικής Αλλαγής, όπως αυτή τροποποιήθηκε και συμπληρώθηκε με την υπ' αριθμ. Η.Π. 8353/276/Ε103/23-2-2012 (ΦΕΚ 415/Β/2012) κοινή απόφαση των Υπουργών Εσωτερικών - Οικονομικών - Ανάπτυξης, Ανταγωνιστικότητας και Ναυτιλίας - Περιβάλλοντος, Ενέργειας και Κλιματικής Αλλαγής- Αγροτικής Ανάπτυξης και Τροφίμων.
3. Τις διατάξεις του Ν. 3208/2003 «Προστασία των δασικών οικοσυστημάτων, κατάρτιση δασολογίου, ρύθμιση εμπραγμάτων δικαιωμάτων επί δασών και δασικών εν γένει εκτάσεων και άλλες διατάξεις». (ΦΕΚ 303/Α'/ 24-12-2003).
4. Την Διεθνή Σύμβαση της Βέρνης «για την διατήρηση της άγριας ζωής και του φυσικού περιβάλλοντος της Ευρώπης» όπως κυρώθηκε με το Ν. 1335/1983 (ΦΕΚ 32/Α/13-3-1983).
5. Την Διεθνή Σύμβαση Ραμσάρ «για την προστασία των διεθνούς ενδιαφέροντος υδροτόπων και υδροβιοτόπων», η οποία κυρώθηκε με το Ν. 191/1974 (ΦΕΚ 350/Α/29-11-1974).
6. Την Σύμβαση της Βόννης «για τη διατήρηση των αποδημητικών ειδών που ανήκουν στην άγρια πανίδα», η οποία κυρώθηκε με το Ν. 2719/1999 (ΦΕΚ 106/Α/ 26-5-1999).
7. Την Κοινοτική Οδηγία 79/409/ΕΟΚ «για τη διατήρηση των άγριων πτηνών» καθώς και όλες τις μετέπειτα σχετικές τροποποιήσεις της.

8. Την Κοινοτική Οδηγία 92/43/ΕΟΚ «για τη διατήρηση των φυσικών οικοτόπων καθώς και της άγριας πανίδας και χλωρίδας».

9. Το Ν. 3028/2002 (ΦΕΚ 153/Α'/2002) «για την προστασία των Αρχαιοτήτων και εν γένει της πολιτιστικής κληρονομιάς».

10. Το άρθρο τρίτο της Πράξης Νομοθετικού Περιεχομένου της 13<sup>ης</sup>-8-2021 (ΦΕΚ 143/Α/22), που κυρώθηκε με το άρθρο 2 του ν. 4824/2021 (Α' 156).

11. Τις διατάξεις των άρθρων 47 έως 55 του Ν. 4915/2022 «[...] μεταφορά των δασικών υπηρεσιών στο Υπουργείο Περιβάλλοντος και Ενέργειας, [...]» (ΦΕΚ 63/Α/22).

12. Το Π.Δ. 132/17 (ΦΕΚ 160/Α/30-10-2017) «Οργανισμός Υπουργείου Περιβάλλοντος και Ενέργειας (Υ.Π.ΕΝ.)», όπως τροποποιήθηκε με το Π.Δ. 29/22 (ΦΕΚ 77/Α/20-4-2022) «Τροποποίηση του π.δ. 132/2017 «Οργανισμός Υπουργείου Περιβάλλοντος και Ενέργειας (Υ.Π.ΕΝ.)» (Α' 160)».

13. Την παρ. Α8 του άρθ. 6 της αριθμ. ΥΠΕΝ/ΔΝΕΠ/83988/2740/22 απόφασης των Υπουργού, Υφυπουργού και Γενικού Γραμματέα Δασών του Υπουργείου Περιβάλλοντος και Ενέργειας (ΦΕΚ 4528/Β/26-8-2022) : Εξουσιοδότηση υπογραφής «Με εντολή Υπουργού» του Υπουργού Περιβάλλοντος και Ενέργειας, «Με εντολή Υφυπουργού» του Υφυπουργού Περιβάλλοντος και Ενέργειας και «Με εντολή Γενικού Γραμματέα Δασών» του Γενικού Γραμματέα Δασών του Υπουργείου Περιβάλλοντος και Ενέργειας, κατά λόγο αρμοδιότητας, στον Προϊστάμενο της Γενικής Διεύθυνσης Δασών και Δασικού Περιβάλλοντος της Γενικής Γραμματείας Δασών του Υ.Π.ΕΝ., στους Προϊστάμενους των Επιθεωρήσεων Εφαρμογής Δασικής Πολιτικής και στους Προϊστάμενους των Διευθύνσεων, Δασαρχείων και Τμημάτων που υπάγονται σε αυτές.

14. Την αριθμ. ΥΠΕΝ/ΔΔΔ/88144/3151/6-8-2025 (ΦΕΚ 4348/Β/7-8-2025) απόφαση του Υπουργού Περιβάλλοντος και Ενέργειας «Ρυθμίσεις θήρας για την κυνηγετική περίοδο 2025 - 2026», καθώς και το λοιπό σκεπτικό του προοιμίου για την έκδοσή της αλλά και το διατακτικό αυτής.

### Αποφασίζουμε

Ρυθμίζουμε την θηρευτική δραστηριότητα για την τρέχουσα κυνηγετική περίοδο στο Νομό Πιερίας όπως παρακάτω :

#### Α' ΔΙΑΡΚΕΙΑ ΚΥΝΗΓΕΤΙΚΗΣ ΠΕΡΙΟΔΟΥ ΚΑΙ ΘΗΡΑΜΑΤΑ

1. Καθορίζουμε την διάρκεια της κυνηγετικής περιόδου για την κυνηγετική περίοδο 2025 - 2026 **από 20 Αυγούστου 2025 μέχρι 28 Φεβρουαρίου 2026.**

2. Τα επιτρεπόμενα να κυνηγηθούν είδη, η χρονική περίοδος, οι μέρες κυνηγίου τους, καθώς και ο μέγιστος αριθμός θηραμάτων κατά είδος, που επιτρέπεται να θηρεύει ο κάθε κυνηγός στην ημερήσια έξοδό του, αναφέρονται στο συνημμένο πίνακα «**ΠΙΝΑΚΑ ΘΗΡΕΥΣΙΜΩΝ ΕΙΔΩΝ**» (σύμφωνα με την ΥΠΕΝ/ΔΔΔ/88144/3151/6-8-2025 απόφαση του Υπουργού Περιβάλλοντος και Ενέργειας «Ρυθμίσεις θήρας για την κυνηγετική περίοδο 2025 - 2026 »).

#### Β' ΕΙΔΙΚΕΣ ΡΥΘΜΙΣΕΙΣ

1. Απαγορεύεται το κυνήγι της Μπεκάτσας (*Scolopax rusticola*) στο καρτέρι, το πρωί και το βράδυ.

2. Περιορίζεται η χρησιμοποίηση σκύλων δίωξης για άσκηση κυνηγίου, από 15.9.2025 μέχρι και 28.2.2026 σε τρεις (3) ημέρες την εβδομάδα (Τετάρτη, Σάββατο και Κυριακή), δηλαδή μόνο τις ημέρες κατά τις οποίες επιτρέπεται αντιστοίχως το κυνήγι του Λαγού (*Lepus europaicus*) και του Αγριόχοιρου (*Sus scrofa*). Ο ανωτέρω περιορισμός της χρήσης σκύλων δίωξης δεν ισχύει κατά τη θήρα αγριόχοιρων εντός των Ζωνών Διάβασης από τις 20.08.2025 έως 14.09.2025 τις ημέρες Τετάρτη, Σάββατο, Κυριακή, στη δράση των συνεργείων δίωξης αγριόχοιρων και των ομάδων κυνηγών που δραστηριοποιούνται δυνάμει του άρθ. 259 του Ν.Δ. 86/69 και της ΚΥΑ 147/21886/25.01.2021 (Β' 313), όπως ισχύουν.

3. Επιτρέπεται το κυνήγι του Αγριόχοιρου (*Sus scrofa*) σε ομάδες μέχρι δέκα (10) κυνηγών, χωρίς περιορισμό στο όριο κάρπωσης ανά ομάδα και έξοδο. Καθορίζουμε την απαιτούμενη ζώνη ασφαλείας μεταξύ των κυνηγών αυτών των ομάδων, στα 120 μέτρα.

4. Επιτρέπεται το κυνήγι της Αλεπούς (*Vulpes vulpes*) και του Πετροκούναβου (*Martes foinea*) από 15.9.2025 μέχρι 20.1.2026, με τη χρησιμοποίηση κυνηγετικού όπλου και σκύλου δίωξης. Επίσης, στο νομό Πιερίας που δεν έχει χαρακτηριστεί ως αρουραίοπληκτος, επιτρέπεται το κυνήγι τους από 21.1.2026 μέχρι 28.2.2026 χωρίς σκύλο δίωξης. Στο Ν. Πιερίας δεν επιτρέπεται το κυνήγι της Αλεπούς (*Vulpes vulpes*) στις ζώνες διάβασης από 20.8.2025 έως 14.9.2025 καθώς έπαυσε το πρόγραμμα εμβολιασμών από αέρος για τη λύσσα στην περιοχή μας.

5. Για όσα είδη πουλιών δεν αναφέρονται στον πίνακα θηρεύσιμων ειδών της παρούσας απαγορεύεται το κυνήγι τους, σύμφωνα με τις διατάξεις των άρθρων 2, 3 και 4 της Οδηγίας 79/409/ΕΟΚ, όπως αυτή κωδικοποιήθηκε με την οδηγία 2009/147/ΕΚ του Ευρωπαϊκού Κοινοβουλίου και του Συμβουλίου της 30<sup>ης</sup> Νοεμβρίου 2009.

6. Παρατείνεται για την τρέχουσα κυνηγετική περίοδο η ισχύς της υπό στοιχεία ΥΠΕΝ/ΔΔΔ/2947/86/12-01-22 απόφασης του ΥΠΕΝ «Άσκηση θήρας στη Γ΄ Ζώνη του Εθνικού Πάρκου Ολύμπου» (Β΄ 132) και επιτρέπεται η θήρα στις περιοχές, για τα είδη και τα χρονικά διαστήματα, σύμφωνα με τους όρους και προϋποθέσεις που θέτει η προαναφερόμενη απόφαση.

7. Επιτρέπεται η δράση των συνεργείων δίωξης και των ομάδων κυνηγών για τον έλεγχο του πληθυσμού των αγριόχοιρων και των υβριδίων αυτού εκτός της περιόδου θήρας και εντός των απαγορευμένων στη θήρα περιοχών, για την αντιμετώπιση των επιπτώσεων που προκαλεί ο υπερπληθυσμός τους στη γεωργία, στη δημόσια ασφάλεια και στη βιοποικιλότητα, όπως προβλέπεται από την ειδικότερη νομοθεσία και σύμφωνα με τις σχετικές αποφάσεις που εκδίδονται κατά περίπτωση από την υπηρεσία μας, με τις οποίες τίθενται όροι, περιορισμοί και προϋποθέσεις για την άσκηση της.

### **Γ΄ ΓΕΝΙΚΕΣ ΡΥΘΜΙΣΕΙΣ**

#### **1. Απαγορεύεται το κυνήγι**

1.1 Στα μόνιμα καταφύγια άγριας ζωής.

1.2 Στα εκτροφεία θηραμάτων.

1.3 Στις περιοχές όπου ισχύουν απαγορεύσεις θήρας ορισμένης χρονικής διάρκειας.

1.4 Στις Ζώνες Α΄ και Β΄ του Εθνικού Πάρκου Ολύμπου και στις περιοχές εντός του Εθνικού Πάρκου Δέλτα Λουδία Αξιού Αλιάκμονα - Αλυκών Κίτρους που απαγορεύεται η θήρα, όπως εκτείνονται σε ευρύτερη έκταση στο Ν. Πιερίας και προσδιορίζονται από τα όρια των αντίστοιχων ΚΑΖ «Στεργίου - Αλιάκμονα» και «Αλυκών Κίτρους».

1.5 Σε θαλάσσια ζώνη πλάτους τριακοσίων (300) μέτρων από τις ακτές.

1.6 Σε όλες τις περιοχές και για όλα τα είδη που ισχύουν ειδικοί περιορισμοί θήρας σύμφωνα με την 414985/29-11-85 (ΦΕΚ 757/τ. Β/18-12-85) Κοινή Υπουργική Απόφαση όπως αυτή τροποποιήθηκε και συμπληρώθηκε με τις ΚΥΑ 99098/5881/06 (ΦΕΚ Β 1570), Η.Π. 37338/1807/Ε.103/1-9-2010 (Β΄ 1495) και Η.Π. 8353/276/Ε103/23-2-2012 ΦΕΚ 415/Β/2012) και ισχύουν σήμερα.

Απαγορεύεται στους υγροτόπους της Πιερίας από τα όρια Πιερίας - Ημαθίας στις εκβολές του Αλιάκμονα, τις Αλυκές Κίτρους, τις εκβολές Μαυρονερίου, μέχρι και τις εκβολές του ρέματος ρέμα «Ποταμούλι» ή αύλακα «Παπαπουλίου» στα όρια των Π.Ε. Πιερίας και Λάρισας στο ΚΑΖ Πόρων, και σε εντός απόστασης 100 μέτρων από όρια αυτών : α) πυροβολισμοί με σκάγια που περιέχουν μόλυβδο (εκφρασμένο ως μέταλλο) σε συγκέντρωση ίση ή μεγαλύτερη του 1 % κατά βάρος και β) μεταφορά τέτοιων σκαγιών κατά τη διάρκεια ή στο πλαίσιο βολών πυροβόλου όπλου σε υγροτόπους (Κανονισμός 2021/57).

1.7 Στις περιοχές για τις οποίες έχουν εκδοθεί Δασικές Απαγορευτικές Διατάξεις Κυνηγίου, λόγω πυρκαγιών και ισχύουν (για το Νομό Πιερίας δεν έχει εκδοθεί τέτοια διάταξη που να είναι σε ισχύ) ή πρόκειται να εκδοθούν σχετικές αποφάσεις.

1.8 Στους αρχαιολογικούς χώρους, ιστορικούς τόπους και μνημεία όπως αυτοί εμφανίζονται στο συνημμένο χάρτη και πίνακα, σύμφωνα με το 122315/74667/1636/25-5-16 έγγραφο της εφορείας αρχαιοτήτων Πιερίας.

Στους ανωτέρω χώρους και κατά το χρονικό διάστημα που βρίσκονται σε εξέλιξη αρχαιολογικές εργασίες πεδίου, καθώς και σε όσους έχουν συχνή επισκεψιμότητα απαγορεύεται το κυνήγι σε απόσταση των 250 μέτρων από όρια του αρχαιολογικού χώρου (π.χ. αρχαιολογικός χώρος Λειβήθρων στη Λεπτοκαρυά, «Κάστρο» Πλαταμώνα, αρχαιολογικός χώρος Δίου κ.λπ )

1.9 Σε περιοχές που λειτουργούν νόμιμα κατασκηνώσεις (συμπεριλαμβανομένων καταυλισμών Ρομά, προσφύγων κλπ) και κατά την περίοδο λειτουργίας τους, σε απόσταση μέχρι διακοσίων πενήντα (250) μέτρων από την εξωτερική περιφράξη ή άλλο ευδιάκριτο όριο αυτών.

**1.10 Απαγορεύονται οι πυροβολισμοί επί του επίσημου εθνικού και πρωτεύοντος επαρχιακού οδικού δικτύου και σε ζώνες που ορίζονται από απόσταση 50 μέτρων εκατέρωθεν τους.**

1.11 Σε περιοχές που λόγω παρατεταμένων χιονοπτώσεων ή ολικού παγετού δημιουργούνται αρνητικές για τα θηράματα συνθήκες επιβίωσης, σε εφαρμογή της παρ. 3 του άρθρου 258 του Ν.Δ. 86/69.

**Ειδικότερα, στην περιοχή του Ν. Πιερίας απαγορεύεται το κυνήγι όλων των θηραμάτων (πτερωτών και θηλαστικών) όταν και όπου επικρατούν ιδιαίτερα δυσμενείς συνθήκες λόγω:**

- χιονοπτώσεων μεγάλης διάρκειας και έντασης, ήτοι συνεχόμενης χιονόπτωσης άνω των δύο εικοσιτετραώρων και για όσο αυτή συνεχίζεται.
- κάλυψης πλήρως τους εδάφους του νομού με χιόνι και για όσο διαρκεί.
- παρατεταμένου παγετού, ήτοι συνεχόμενου παγετού, πέρα των τριών συνεχόμενων εικοσιτετραώρων και εφόσον η θερμοκρασία δεν ανεβαίνει πάνω από τους μηδέν βαθμούς για δεκαοκτώ ώρες κάθε εικοσιτετράωρο.

Σε κάθε περίπτωση απαγορεύεται το κυνήγι θηλαστικών, με παρακολούθηση των ιχνών στο χιόνι, καθώς και σε περίπτωση χιονοκάλυψης της ορεινής, ημιορεινής και το ήμισυ της πεδινής περιοχής του νομού, ήτοι πλήρους χιονοκάλυψης από υπερθαλάσσιο υψόμετρο 50 μ. και πάνω.

Η ανωτέρω ρύθμιση θα ισχύει μετά την έκδοση σχετικής ΔΑΔ από εμάς, που θα προσδιορίζει το χρόνο, τις περιοχές και τα θηράματα που θα αφορά, εφόσον εκτιμηθεί εάν συντρέχει ανάγκη απαγόρευσης με βάση την κατά περίπτωση επικρατούσα κατάσταση.

**1.12 Απαγορεύεται το κυνήγι σε απόσταση 250 μέτρων περιμετρικά των εξωτερικών οριογραμμών των ζωνών που βρίσκονται: Κατά μήκος του δρόμου από το Γυμνάσιο Λιτοχώρου μέχρι τις εγκαταστάσεις του πρώην ιππικού ομίλου Λιτοχώρου. Κατά μήκος του δρόμου από Ελατοχώρι προς το Χιονοδρομικό Κέντρο Ελατοχωρίου καθώς και περιμετρικά της χιονοδρομικής πίστας, κατά το διάστημα από 1 Δεκεμβρίου και μέχρι τη λήξη της κυνηγετικής περιόδου και σε κάθε περίπτωση κατά την περίοδο λειτουργίας του χιονοδρομικού κέντρου.**

Επίσης απαγορεύεται το κυνήγι, σε απόσταση 250 μέτρων από χώρους όπου διεξάγονται υπαίθριες εργασίες ή εκδηλώσεις και για τις ώρες που βρίσκονται σε εξέλιξη, όπως σε υλοτομίες και μετατοπίσεις ξύλου, σε ανοιχτά εργοτάξια, σε καστανεώνες, σε υπαίθρια ανταμώματα συλλόγων κλπ.

**1.13 Απαγορεύεται το κυνήγι, σε απόσταση 250 μέτρων από τα τελευταία ευδιάκριτα**

όρια περιοχών όπου υφίστανται διάσπαρτες μεμονωμένες οικείες ή συγκροτήματα οικιών για τις οποίες δεν υπάρχει οριοθετημένος οικισμός αλλά ως σύνολο συνιστούν χαλαρό οικιστικό ιστό.

**1.14 Επισημαίνεται ότι απαγορεύεται η διέλευση με κυνηγετικό όπλο από όλες τις εκτάσεις όπου απαγορεύεται η θήρα, συμπεριλαμβανομένων και των ανωτέρω, εκτός εάν το όπλο είναι κενό φυσιγγίων και λυμένο** (αρθ. 258 παρ. 3 ε του Ν.Δ. 86/69).

**2. Απαγορεύεται η σφαγή, η εκδορά,** καθώς και η εγκατάλειψη εντοσθίων, δέρματος και γενικά κάθε μέρους **θηρευμένων αγριόχοιρων στο ύπαιθρο** και ιδιαίτερα σε χώρους όπου είναι ελεύθερα προσεγγίσιμοι σε άλλα ζώα. Ο εκσπλαχνισμός επιτρέπεται μόνο σε ελεγχόμενους χώρους με τη λήψη όλων των μέτρων βιοασφάλειας.

**3. Απαγορεύεται η αγοραπωλησία όλων των ειδών θηραμάτων,** εκτός εκείνων τα οποία προέρχονται από εκτροφεία (δημόσια ή ιδιωτικά), από τις ελεγχόμενες κυνηγετικές περιοχές ή από το εξωτερικό, εφόσον έχουν τηρηθεί οι νόμιμες διαδικασίες απόκτησής του.

Κατ' εξαίρεση επιτρέπεται η πώληση θηρευμένων, από τα συνεργεία δίωξης και τις ομάδες κυνηγών, αγριόχοιρων, σε εφαρμογή της υπό στοιχεία ΥΠΕΝ/ΔΔΔ/100124/3310/30.09.2022 απόφασης του Υφυπουργού Περιβάλλοντος και Ενέργειας (ΑΔΑ: ΨΞ024653Π8-Σ00) και της υπ' αρ. 147/21886/25.01.2021 ΚΥΑ, εφόσον η επεξεργασία του θηράματος έχει πραγματοποιηθεί σε Κέντρο (Εγκατάσταση) Χειρισμού Θηραμάτων παρουσία κτηνιάτρου ή έχει προηγηθεί κτηνιατρικός έλεγχος από επίσημο κτηνίατρο.

**4.** Η χρήση κυνηγετικών σκύλων κατά τη διάρκεια του κυνηγίου επιτρέπεται μόνο εφόσον ο κάτοχος του ζώου έχει μεριμνήσει, για τη σήμανση του, την καταχώρησή του στο Εθνικό Μητρώο Ζώων Συντροφιάς (ΕΜΖΣ) και γενικά τηρεί τις υποχρεώσεις που απορρέουν από τις διατάξεις του Ν. 4830/21. Οι κυνηγοί θα πρέπει να φέρουν μαζί τους το διαβατήριο του σκύλου του ή εκτυπωμένο αντίγραφο του ηλεκτρονικού βιβλιαρίου

**5. Η εκγύμναση των κυνηγετικών σκύλων,** εκτός της κυνηγετικής περιόδου, επιτρέπεται αποκλειστικά και μόνο στους περιορισμένους χώρους εκγύμνασης και τα χρονικά διαστήματα που καθορίζονται από τη αριθμ. πρωτ. 810/7-2-2018 αρ. ΔΑΔ 6, (ΑΔΑ 6ΩΞΝΟΡ1Υ-Ι7Ε) απόφασή μας και απαγορεύεται οπουδήποτε αλλού. Κατά την κυνηγετική περίοδο η εκγύμνασή τους επιτρέπεται όπου και όταν επιτρέπεται η χρήση των κυνηγετικών σκύλων για την άσκηση θήρας, σύμφωνα με την παρούσα.

**6.** Προς αποφυγή ατυχημάτων κατά τη διάρκεια κυνηγίου αγριογούρουνου, λαγού μπεκάτσας και ορτυκιού, **οι κυνηγοί υποχρεούνται να φέρουν στον κορμό του σώματός τους ένδυμα φωσφορίζοντος χρώματος πορτοκαλί** (αποκλειόμενης απλής λωρίδας), ορατό από κάθε οπτική πλευρά, προς αποφυγή ατυχημάτων.

**7.** Κατά τα λοιπά ισχύουν οι απαγορεύσεις και οι περιορισμοί ενάσκησης της θήρας, σύμφωνα με τις διατάξεις των αναφερομένων στα υπό στοιχεία (1) και (2) του προοιμίου.

#### **Δ' ΚΥΡΩΣΕΙΣ ΚΑΤΑ ΤΩΝ ΠΑΡΑΒΑΤΩΝ ΔΙΑΤΑΞΕΩΝ ΘΗΡΑΣ - ΕΝΑΡΞΗ ΙΣΧΥΟΣ**

1. Οι παραβάτες της παρούσας τιμωρούνται κατά περίπτωση σύμφωνα με τις διατάξεις: α) του άρθρου 287 του Ν. 86/69 «Περί Δασικού Κώδικα», όπως αντικαταστάθηκε με το άρθρ. 205 ΤΟΥ Ν. 5037/23 (ΦΕΚ-78 Α/28-3-23), β) του άρθρ. 11 της Η.Π. 37338/1807/Ε.103/1-9-2010 ΚΥΑ (ΦΕΚ 1495/Β'/2010) γ) των άρθρ. 20, 21 κλπ του Ν. 4039/12, δ) του άρθρου 458 του Ποινικού Κώδικα, ε) των παρ. 8 και 9 του άρθρ. 28 του Ν. 1650/86, όπως ισχύουν σήμερα, εάν από άλλη διάταξη δεν προβλέπεται βαρύτερη ποινή.

2. Οι Κυνηγετικοί Σύλλογοι περιοχής αρμοδιότητάς μας, οφείλουν να ενημερώσουν τα μέλη τους, για το ότι οι κυνηγοί, στο όνομα των οποίων εκδίδεται άδεια θήρας (Περιφερειακή - Γενική) από τη Διεύθυνση Δασών Πιερίας, θα πρέπει να μεριμνούν ώστε να γνωρίζουν τις τοπικές ρυθμίσεις και απαγορεύσεις θήρας που ισχύουν για κάθε περιοχή που

επισκέπτονται για την άσκηση του κυνηγίου.

3. Την εφαρμογή της αναθέτουμε στα όργανα, της Δασικής Υπηρεσίας, της Ομοσπονδιακής Θηροφυλακής, της Ελληνικής Αστυνομίας, στα μέλη των Κυνηγετικών Συλλόγων, στους Δημοτικούς Υπαλλήλους και σε κάθε ευσυνείδητο πολίτη.

4. Η ισχύς της παρούσας ρυθμιστικής διάταξης θήρας κυνηγετικής περιόδου 2025 - 2026 για το Ν. Πιερίας, αρχίζει με την ανάρτησή της στο πρόγραμμα διαύγεια.

Ο Αναπληρωτής Προϊστάμενος της  
Δ/σης Δασών Πιερίας

Δρ. Πέτρος Παπαπέτρου

#### ΠΙΝΑΚΑΣ ΑΠΟΔΕΚΤΩΝ

1. α. Κυνηγετικός Σύλλογος Κατερίνης  
Β' πάροδος Ειρήνης 1  
60100 Κατερίνη  
[kskaterinis@yahoo.gr](mailto:kskaterinis@yahoo.gr)
- β. Κυνηγετικός Σύλλογος Αιγινίου  
60300 Αιγίνιο  
[kseginio@otenet.gr](mailto:kseginio@otenet.gr)
2. Δασονομία Κατερίνης, Λιτοχώρου, Φωτεινών, Ρητίνης,  
Κολινδρού.  
(Για ενημέρωση & προσωπικού ευθύνης τους,  
καθώς και για εφαρμογή της)
3. Λοιπό δασικό προσωπικό υπηρεσίας μας & Θηροφύλακες  
περιοχής μας.
4. α. Δήμος Κατερίνης  
β. Δήμος Δίου - Ολύμπου  
γ. Δήμος Πύδνας - Κολινδρού  
**(Για ανάρτηση στον πίνακα ανακοινώσεων του  
καταστήματος τους με αποδεικτικό που θα μας  
αποστείλουν )**
5. Διεύθυνση Αστυνομίας Πιερίας  
1ο χιλ. Π.Ε.Ο. Κατερίνης  
Θεσ/νίκης,  
601 00 Κατερίνη  
[adpierrez@hellenicpolice.gr](mailto:adpierrez@hellenicpolice.gr)
6. Α.Τ. Δίου - Ολύμπου  
60200 Λιτόχωρο  
[atlitochorou@astynomia.gr](mailto:atlitochorou@astynomia.gr)
7. Α.Τ. Κατερίνης  
1ο χιλ. Π.Ε.Ο. Κατερίνης - Θεσ/νίκης,  
601 00 Κατερίνη  
[atkaterinis@astynomia.gr](mailto:atkaterinis@astynomia.gr);
8. Α.Τ. Πύδνας - Κολινδρού  
603 00 Αιγίνιο  
[ataiginiou@astynomia.gr](mailto:ataiginiou@astynomia.gr)
9. Μονάδα Διαχείρισης  
Εθνικού Πάρκου Ολύμπου,  
60200 Λιτόχωρο  
[mdpp.olympus@necca.gov.gr](mailto:mdpp.olympus@necca.gov.gr)

**ΠΙΝΑΚΑΣ ΘΗΡΕΥΣΙΜΩΝ ΕΙΔΩΝ**

(επισυνάπτεται στην 335109/51/14-8-2025 Ρυθμιστική Διάταξη Θήρας της Διεύθυνσης Δασών Ν. Πιερίας)

A/A	ΕΙΔΟΣ	ΖΩΝΕΣ <sup>1</sup>	ΠΕΡΙΟΔΟΣ	ΗΜΕΡΕΣ	ΕΠΙΤΡΕΠΟΜΕΝΟΣ ΑΡΙΘΜΟΣ ΑΤΟΜΩΝ ΑΝΑ ΚΥΝΗΓΟ/ΕΞΟΔΟ
<b>ΘΗΛΑΣΤΙΚΑ:</b>					
1.*	Αγριοκούνελο ( <i>Oryctolagus cuniculus</i> )	20/8 - 14/9	15/9-10/3	Όλες	Χωρίς περιορισμό
2.**	Λαγός ( <i>Lepus europaeus</i> )		15/9-10/1	Τετ-Σαβ-Κυρ	Ένα (1)
3.	Αγριόχοιρος ( <i>Sus scrofa</i> )	20/8-14/9	15/9-28/2	Τετ-Σαβ-Κυρ	Χωρίς περιορισμό
4.	Αλεπού ( <i>Vulpes vulpes</i> )	20/8-14/9	15/9 - 28/2	Όλες	Χωρίς περιορισμό
5.	Πετροκούναβο ( <i>Martes foina</i> )		15/9 - 28/2	Όλες	Χωρίς περιορισμό
<b>ΠΟΥΛΙΑ α) Δενδρόβια, εδαφόβια κ.α.</b>					
1. *****	Σιταρήθρα ( <i>Alauda arvensis</i> )	20/8 - 14/9	15/9 - 10/2	Όλες	Δέκα (10)
2.	Φάσα ( <i>Columba palumbus</i> )	20/8 - 14/9	15/9 - 20/2	Όλες	Χωρίς περιορισμό
3.	Αγριοπερίστερα ( <i>Columba livia</i> )	20/8-14/9	15/9 - 20/2	Όλες	Χωρίς περιορισμό
4. *****	Ορτύκι ( <i>Coturnix coturnix</i> )	20/8 - 14/9	15/9 - 20/2	Όλες	Δώδεκα (12)
5. *****	Τρυγόνι ( <i>Streptopelia turtur</i> )	20/8 - 14/9	15/9 - μέχρι τη συμπλήρωση του εθνικού ορίου κάρπωσης και όχι αργότερα από 30/10	Όλες	Έ Τέσσερα (4)
6.	Τσιχλα ( <i>Turdus philomelos</i> )	20/8 - 14/9	15/9 - 28/2	Όλες	Είκοσι πέντε (25) (Συνολικά από όλα τα είδη)
7.	Δενδρότσιχλα ( <i>Turdus viscivorus</i> )	20/8 - 14/9	15/9 - 20/2	Όλες	
8. *****	Κοκκινότσιχλα ( <i>Turdus iliacus</i> )	20/8 - 14/9	15/9 - 28/2	Όλες	
9.	Γερακότσιχλα ( <i>Turdus pilaris</i> )	20/8 - 14/9	15/9 - 28/2	Όλες	
10.	Κότσυφας ( <i>Turdus merula</i> )	20/8 - 14/9	15/9 - 28/2	Όλες	
11.	Καρακάξα ( <i>Pica pica</i> )	20/8 - 14/9	15/9 - 28/2	Όλες	Χωρίς περιορισμό
12.	Κάργια ( <i>Corvus monedula</i> )	20/8 - 14/9	15/9 - 28/2	Όλες	Χωρίς περιορισμό
13.	Κουρούνα ( <i>Corvus corone</i> )	20/8 - 14/9	15/9 - 28/2	Όλες	Χωρίς περιορισμό
14. *****	Ψαρόνι ( <i>Sturnus vulgaris</i> )	20/8 - 14/9	15/9 - 28/2	Όλες	Χωρίς περιορισμό
15.	Μπεκάτσα ( <i>Scolopax rusticola</i> )		15/9 - 28/2	Όλες	Δέκα (10)
16. ***	Πετροπέρδικα ( <i>Alectoris graeca</i> )		1/10-15/12	Τετ-Σαβ-Κυρ	Δύο (2)
17. ****	Νησιώτικη Πέρδικα ( <i>Alectoris chukar</i> )		1/10-15/12	Τετ-Σαβ-Κυρ	Τέσσερα (4)
18.	Φασιανός ( <i>Phasianus</i> sp., Κυνηγετικός)		15/9-31/12	Τετ-Σαβ-Κυρ	Ένα (1)
<b>ΠΟΥΛΙΑ: β) Υδροβία και παρυδάτια</b>					
1. *****	Σφυριχτάρι ( <i>Mareca penelope</i> )		15/9 - 10/2	Όλες	Δώδεκα (12) [Συνολικά από όλα τα είδη]
2. *****	Κιρκίρι ( <i>Anas crecca</i> )		15/9-10/2	Όλες	

3.	Πρασινοκέφαλη ( <i>Anas platyrhynchos</i> )		15/9-10/2	Όλες	
4. *****	Σουβλόπαπια ( <i>Anas acuta</i> )		15/9-10/2	Όλες	
5. *****	Σαρσέλα ( <i>Spatula querquedula</i> )		15/9-10/2	Όλες	
6. *****	Χουλιάρόπαπια ( <i>Spatula clypeata</i> )		15/9-10/2	Όλες	
7. *****	Κυνηγόπαπια ( <i>Aythya ferina</i> )		15/9-10/2	Όλες	
8. *****	Τσικνόπαπια ( <i>Aythya fuligula</i> )		15/9-10/2	Όλες	
9. *****	Φαλαρίδα ( <i>Fulica atra</i> )		15/9-10/2	Όλες	
10 *****	Ασπρομετωπόχηνα ( <i>Anser albifrons</i> )		15/9-10/2	Όλες	
11.	Νερόκοτα ( <i>Gallinula chloropus</i> )		15/9-10/2	Όλες	Δέκα (10)
12. *****	Μπεκασίι ( <i>Gallinago gallinago</i> )		15/9-10/2	Όλες	Δέκα (10)
13. *****	Καλημάνα ( <i>Vanellus vanellus</i> )		15/9-10/2	Όλες	Δέκα (10)

<sup>1</sup> Περιοχές της χώρας οι οποίες είχαν χαρακτηριστεί «ως ζώνες διάβασης των αποδημητικών πουλιών» με αποφάσεις του Υπουργού Γεωργίας μέχρι την 18-12-1985.

**Επιπλέον οι κυνηγοί που ασκούν θήρα στις περιοχές αυτές οφείλουν να ενημερώνουν απαρέγκλιτα τις αρμόδιες τοπικές Κτηνιατρικές Υπηρεσίες στην περίπτωση κατά την οποία ανευρεθεί νεκρός αγριόχοιρος για περαιτέρω ενέργειες των αρμόδιων υπηρεσιών.**

\* Από 1/3 έως 10/3 μόνο σε νησιά που υπάρχει αγριοκούνελο χωρίς συνοδεία σκύλου.

\*\* Οι εξαιρέσεις του κυνηγιού του λαγού καθορίζονται στο κεφάλαιο Β. παρ. 6.

\*\*\* Επιτρέπεται η θήρα στις Ζώνες Ειδικής Προστασίας (ΖΕΠ):

α) GR 2450009 (περιοχή Γαλαξιδίου), β) GR1140009 (Όρος Φαλακρό) και γ) GR 2530006 (Όρος Ζήρεια), μόνο τις μέρες Σάββατο και Κυριακή.

\*\*\*\* Ειδικές ρυθμίσεις του κυνηγιού της νησιώτικης πέρδικας καθορίζονται στο κεφάλαιο Β, παρ. 12.

\*\*\*\*\* Απαγορεύεται η θήρα [υπό στοιχεία Η.Π.8353/276/ Ε103 (Β' 415/20120 κοινή υπουργική απόφαση κοινή υπουργική απόφαση] στη λίμνη Κερκίνη, Κορώνεια-Βόλβη στο Δέλτα του Νέστου, στη λίμνη Ισμαρίδα, στη λίμνη Βιστωνίδα -Πόρτο Λάγος και στο Δέλτα του Έβρου καθώς και στην περιοχή του έλους Αρτζάν (ΖΕΠ με κωδικό GR 1230005) και στην περιοχή της λίμνης Δοϊράνης (ΖΕΠ με κωδικό GR 1230003).

\*\*\*\*\* Για το Τρυγόι καθορίζεται ετήσιο εθνικό όριο κάρπωσης 36.000 άτομα, μειωμένο δηλαδή πλέον του 87% σε σχέση με την μέση εθνική κάρπωση του είδους μεταξύ των ετών 2013-2018. Τα 36.000 άτομα αντικατοπτρίζουν τη λελογισμένη κάρπωση των παραγώγων του εθνικού αναπαραγωγικού πληθυσμού. Μετά τη συμπλήρωση του καθοριζόμενου ανωτέρω ετήσιου εθνικού ορίου κάρπωσης, παύει αυτόματα η θήρα του είδους. Η παρακολούθηση της κάρπωσης τόσο της ημερησίας, όσο και της συνολικής μέχρι τη συμπλήρωση του ανώτερου ορίου, γίνεται μέσω online εφαρμογής κινητού τηλεφώνου που έχει προμηθευτεί με μέρη της Κυνηγετικής Συνομοσπονδία Ελλάδος (Κ.Σ.Ε). Η εφαρμογή, θα διανεμηθεί στους κυνηγούς κατά τη διαδικασία έκδοσης της ετήσιας άδειας θήρας, είτε μέσω των συνεργαζόμενων με το Υ.Π.ΕΝ. Κυνηγετικών Συλλόγων, είτε μέσω των Δασικών Υπηρεσιών από τις οποίες εκδίδουν άδεια θήρας οι μεμονωμένοι κυνηγοί. Ο κάθε κυνηγός κατά την έκδοση της άδειας θήρας του θα εφοδιάζεται με μοναδικό κωδικό (QR) που θα του δίνει αποκλειστική πρόσβαση μέσω του κινητού του τηλεφώνου στη χρήση της εφαρμογής.

**Οι κυνηγοί σε όλη τη χώρα εφόσον θηρεύσουν τρυγόνια υποχρεούνται:**

1. Να δηλώνουν μέσω της εν λόγω εφαρμογής την ημερήσια κάρπωση τους πριν την αναχώρησή τους από το χώρο κυνηγιού.
2. Να επιδεικνύουν την εκάστοτε ημερήσια καταχώριση της κάρπωσης στα αρμόδια όργανα ελέγχου. Μετά τη συμπλήρωση του ετήσιου εθνικού ορίου κάρπωσης, όλοι οι κυνηγοί θα ενημερωθούν μέσω της εφαρμογής με μήνυμα στο κινητό τους τηλέφωνο για την λήξη της θήρας του είδους.
3. Κυνηγοί που δεν είναι κάτοχοι συσκευής κινητού τύπου smartphone: η δήλωση της κάρπωσης του τρυγονιού θα γίνεται με την αποστολή sms (τηλεφωνικού μηνύματος) στον αριθμό 6976580000, πριν την αποχώρησή τους από την περιοχή άσκησης της θήρας. Στο μήνυμα θα αναγράφονται με την κάτωθι σειρά:

**α. Αριθμός κάρπωσης τρυγονιών β. Ονοματεπώνυμο γ. Ο 12ψήφιος Αριθμός QR που παραλαμβάνει ο κυνηγός με την έκδοση άδειας θήρας, δ. Περιφερειακή ενότητα στην οποία έγινε η κάρπωση.**

Μοναδική πρόσβαση στη βάση δεδομένων της εθνικής κάρπωσης του είδους, που θα ενημερώνεται αυτόματα από τη χρήση της εφαρμογής από τους κυνηγούς (ημερήσιες καταχωρήσεις κάρπωσης τρυγονίου) θα έχει αποκλειστικά το Τμήμα Διαχείρισης Άγριας Ζωής και Θήρας της Διεύθυνσης Διαχείρισης Δασών της Γενικής Διεύθυνσης Δασών και Δασικού Περιβάλλοντος της Γενικής Γραμματείας Δασών του Υπουργείου Περιβάλλοντος και Ενέργειας.

\*\*\*\*\* Για τα είδη Σιταρήθρα, Ορτύκι, Κοκκινότσιχλα, Ψαρόνι, Σφυριχτάρι, Κιρκίρι, Σουβλόπαπια, Σαρσέλα, Χουλιάρόπαπια, Κυνηγόπαπια, Τσικνόπαπια, Φαλαρίδα, Μπεκατσίνι και Καλημάνια που η Ευρωπαϊκή Επιτροπή διερευνά το καθεστώς διατήρησής τους, θεσπίζεται η υποχρεωτική δήλωση της κάρπωσής τους ανά κυνηγό και έξοδο, μέσω online εφαρμογής κινητού τηλεφώνου που έχει προμηθευτεί με μέριμνά της η Κυνηγετική Συνομοσπονδία Ελλάδος (Κ.Σ.Ε), ομοίως με τη διαδικασία που προβλέπεται ανωτέρω για το τρυγόني, χωρίς εθνικό όριο κάρπωσης. Η εφαρμογή της υποχρεωτικής καταγραφής της κάρπωσης των 14 αυτών ειδών, θα διανεμηθεί στους κυνηγούς κατά την έκδοση της ετήσιας άδειας θήρας με τη διαδικασία που προβλέπεται ανωτέρω για το τρυγόني.

Οι κυνηγοί σε όλη τη χώρα εφόσον θηρεύσουν κάποιο από αυτά τα είδη υποχρεούνται:

1. Να δηλώνουν μέσω της εν λόγω εφαρμογής την ημερήσια κάρπωση τους πριν την αναχώρησή τους από το χώρο κυνηγιού.
2. Να επιδεικνύουν την εκάστοτε ημερήσια καταχώριση της κάρπωσης στα αρμόδια όργανα ελέγχου.
3. Κυνηγοί που δεν είναι κάτοχοι συσκευής κινητού τύπου smartphone: Η δήλωση της κάρπωσης θα γίνεται με την αποστολή sms (τηλεφωνικού μηνύματος) στον αριθμό 6976580000, πριν την αποχώρησή τους από την περιοχική άσκησης της θήρας. Στο μήνυμα θα αναγράφονται με την κάτωθι σειρά:

α. Θηρευθέν είδος, β. Αριθμός θηρευθέντων ατόμων, γ. Ονοματεπώνυμο, δ. Ο 12ψηφιος Αριθμός QR που παραλαμβάνει ο κυνηγός με την έκδοση άδειας θήρας, ε. Περιφερειακή ενότητα στην οποία έγινε η κάρπωση

(επισυνάπτεται στην 335109/51/14-8-2025 Ρυθμιστική Διάταξη Θήρας της Διεύθυνσης Δασών Ν. Πιερίας)

### ΟΡΙΟΓΡΑΜΜΗ ΖΩΝΗΣ ΔΙΑΒΑΣΗΣ ΤΡΥΓΟΝΙΩΝ Ν. ΠΙΕΡΙΑΣ

Αποφάσεις, ιδρυτική 70222/2259/εγκ. 109/19-7-1971, τροποποιητική 73320/2160/εγκ. 99/21-7-1972 & δημοσιευμένη 64604/2939/24-7-1976 Υπ. Γεωργίας [ΦΕΚ 1016/Β/1976 κλπ]

### **ΟΡΙΟΓΡΑΜΜΗ ΖΩΝΗΣ ΔΙΑΒΑΣΗΣ ΤΡΥΓΩΝΩΝ**

Εκβολές Αλιάκμονα ποταμού με κατεύθυνση Ν., ακολουθεί την παραλιακή γραμμή του Θερμαϊκού μέχρι τα όρια του Ν. Πιερίας με το Ν. Λάρισας από εκεί με κατεύθυνση Δ. μέχρι την εθνική οδό Λαρίσης Θεσ/νίκης την οποία ακολουθεί με Β. κατεύθυνση μέχρι τη θέση Άγιος Θεόδωρος Λιτοχώρου, εκεί αφήνει την εθνική οδό με κατεύθυνση ΒΔ και ακολουθεί αμαξιτό δρόμο, που περνά από τα χωριά Πλατανάκια, Δίον, Καρίτσα, Ν. Έφεσσος μέχρι τη γέφυρα του Αίσωνα, από εκεί με Δ. κατεύθυνση ακολουθεί με αντίθετη πορεία προς τη ροή του ποταμού και φτάνει στο 13<sup>ο</sup> χιλ.τρο της εθνικής οδού Κατερίνης – Ελασσόνας, από εκεί ακολουθεί αμαξιτό δρόμο που περνά από τα χωριά Βρύα, Ρητίνη όπου ακολουθεί αγροτικό δρόμο με ΒΑ κατεύθυνση, περνά από τα χωριά Μοσχοπόταμος, Καταλώνια, Έλαφος, Ρυάκια και μετά ακολουθεί τον αμαξιτό δρόμο που περνά από τα χωριά Καστανιά, Δήμο Κολινδρού μέχρι το 66 χιλ/τρο της εθνικής οδού Κατερίνης – Θεσ/νίκης, την οποία ακολουθεί με κατεύθυνση Α μέχρι τις εκβολές του Αλιάκμονα ποταμού όπου και η αφετηρία.

(επισυνάπτεται στην 335109/51/14-8-2025 Ρυθμιστική Διάταξη Θήρας της Διεύθυνσης Δασών Ν. Πιερίας)

**ΠΙΝΑΚΑΣ ΚΑΤΑΦΥΓΙΩΝ ΑΓΡΙΑΣ ΖΩΗΣ κλπ ΠΕΡΙΟΧΗΣ ΝΟΜΟΥ ΠΙΕΡΙΑΣ**

Α/Α	Περιοχή	Αρ. απόφ. Ίδρυσης Καταφυγίου κλπ	Έκταση (στρ.)	Παρατηρήσεις
1	Πόρρων	173993/2594/23-7-85 Υ.Γ. (ΦΕΚ 561/Β/1985)	4.000	Μόνιμο καταφύγιο
2	Σκοτίνας-Παντελεήμονα	158581/2894/4-7-84 Υ.Γ. (ΦΕΚ 485/Β/1984)	9.970	Μόνιμο καταφύγιο
3	Λιτοχώρου	158883/2-7-82 Υ.Γ. (ΦΕΚ 706/Β/1982)	12.262	Μόνιμο καταφύγιο
4	Καρίτσας-Βροντούς-Αγ. Κόρης-Πλατανάκια-Δίου	α) 175450/2982/5-7-80 Υ.Γ. απόφ. Ίδρυσης (ΦΕΚ 668/Β/1980) β) 75935/2508/25-5-88 (ΦΕΚ 322/Β/1988) και 83910/3601/12-8-88 Υ.Γ. αποφ. Τροποποίησης (ΦΕΚ 628/Β/1988)	18.160	Μόνιμο καταφύγιο
5	Ανήλιο - Φωτεινών-Λόφου-Λιβαδίου-Πλατανορέματος	13043/764/18-3-69 Υ.Γ. 40320/2237/18-5-76 Υ.Γ. (ΦΕΚ 779/Β/1976)	50.000	Μόνιμο καταφύγιο
6	Ρητίνης	158884/2-7-82 Υ.Γ. (ΦΕΚ 706/Β/1982)	14.390	Μόνιμο καταφύγιο
7	Ρυακίων	157985/30-6-83 Υ.Γ. (ΦΕΚ 398/Β/1983)	7.840	Μόνιμο καταφύγιο
8	Παλιόστανης-Μηλιάς	74709/2298/17-5-88 Υ.Γ. (ΦΕΚ 314/Β/1988)	14.000	Μόνιμο καταφύγιο
9	Σφενδάμης-Π. Ελευθεροχωρίου-Ν. Αγαθούπολης-Καταχά	175451/2981/5-7-80 Υ.Γ. (ΦΕΚ 668/Β/1980)	16.900	Μόνιμο καταφύγιο
10	Αλυκών-Κίτρος	οικ.112001/1833/3-7-2014 (ΑΔΑ: ΩΕ5ΦΟ-54Ω ΦΕΚ 336/Δ/24-7-2014) απόφαση τροποποίησης ορίων καταφυγίου	13.701	Μόνιμο καταφύγιο
11	Στεργίου-Αλιάκμονα	α) 158885/2-7-82 Υ.Γ. απόφ. Ίδρυσης β) 77258/2711/15-6-88 Υ.Γ. απόφ. Επέκτασης γ) 3758/3-7-97 Π. . Πιερίας απόφ. Επέκτασης (ΦΕΚ 706/Β/1982, 497/Β/1988 & 679/Β/1997)	23.810	Μόνιμο καταφύγιο

(επισυνάπτεται στην 335109/51/14-8-2025 Ρυθμιστική Διάταξη Θήρας της Διεύθυνσης Δασών Ν. Πιερίας)

**ΠΙΝΑΚΑΣ ΑΡΧΑΙΟΛΟΓΙΚΩΝ ΧΩΡΩΝ Ν. ΠΙΕΡΙΑΣ ΟΠΟΥ ΑΠΑΓΟΡΕΥΕΤΑΙ Η ΘΗΡΑ**

σύμφωνα με το 122315/74667/1636/25-5-16 έγγραφο της εφορείας αρχαιοτήτων Πιερίας

α/α	Όνομασία	ΦΕΚ
1	Τούμπες Κορινού	1309/ Β/ 1999
2	Τάφος Κατερίνης	225/ ΑΑΠ/ 10-6-2010
3	ΒΑΚ (Βόρειος Ανισόπεδος Κόμβος)	225/ ΑΑΠ/ 10-6-2010
4	Λουλουδιές Κίτρους	1075/ Β/ 14-10-1998
5	Τούμπα Παπά	1075/ Β/ 14-10-1998
6	Κρασιά - Βύθισμα	1309/ Β/ 24-6-1999
7	Πύδνα - Αλυκές Κίτρους	1309/ Β/ 24-6-1999
8	Πύδνα - Ζώνες Α΄ και Β΄ προστασίας	41/ Β/ 4-2-1993
9	Αγίασμα Μακρυγιάλου	577/ Β/ 14-7-1997
10	Κούτσουρο	1309/ Β/ 24-6-1999
11	Αρχαία Μεθώνη	1309/ Β/ 24-6-1999
12	Μεγάλη Γέφυρα	1075/ Β/ 14-10-1998
13	Παλιάμπελα	1150/ Β/ 27-12-1996
14	Αρχαία Πέτρα - Ζώνη Α΄ (3 τμήματα)	14/ ΑΑΠ/ 22-1-2015
15	Σπάθες - Ζώνη Α΄	14/ ΑΑΠ/ 22-1-2015
16	Λείβηθρα - Ζώνη Α΄	14/ ΑΑΠ/ 22-1-2015
17	Ορεινός δρόμος Λειβήθρων - Ζώνη Α΄ (4 τμήματα)	14/ ΑΑΠ/ 22-1-2015
18	Αρχαίο Ηράκλειο - Ζώνη Α΄ (3 τμήματα)	14/ ΑΑΠ/ 22-1-2015
19	Πρώιμη Εποχή Σιδήρου Δίου - Ζώνη Α΄	14/ ΑΑΠ/ 22-1-2015
20	Αρχαίο Δίον	291/ ΑΑΠ/ 13-8-2013
21	Στριβός	106/ΑΑΠ/9-6-2016

(επισυνάπτεται στην 335109/51/14-8-2025 Ρυθμιστική Διάταξη Θήρας της Διεύθυνσης Δασών Ν. Πιερίας)

Δ/ΝΣΗ ΔΑΣΩΝ Ν. ΠΙΕΡΙΑΣ  
ΧΩΡΟΙ ΑΠΑΓΟΡΕΥΣΗΣ ΘΗΡΑΣ ΝΟΜΟΥ ΠΙΕΡΙΑΣ

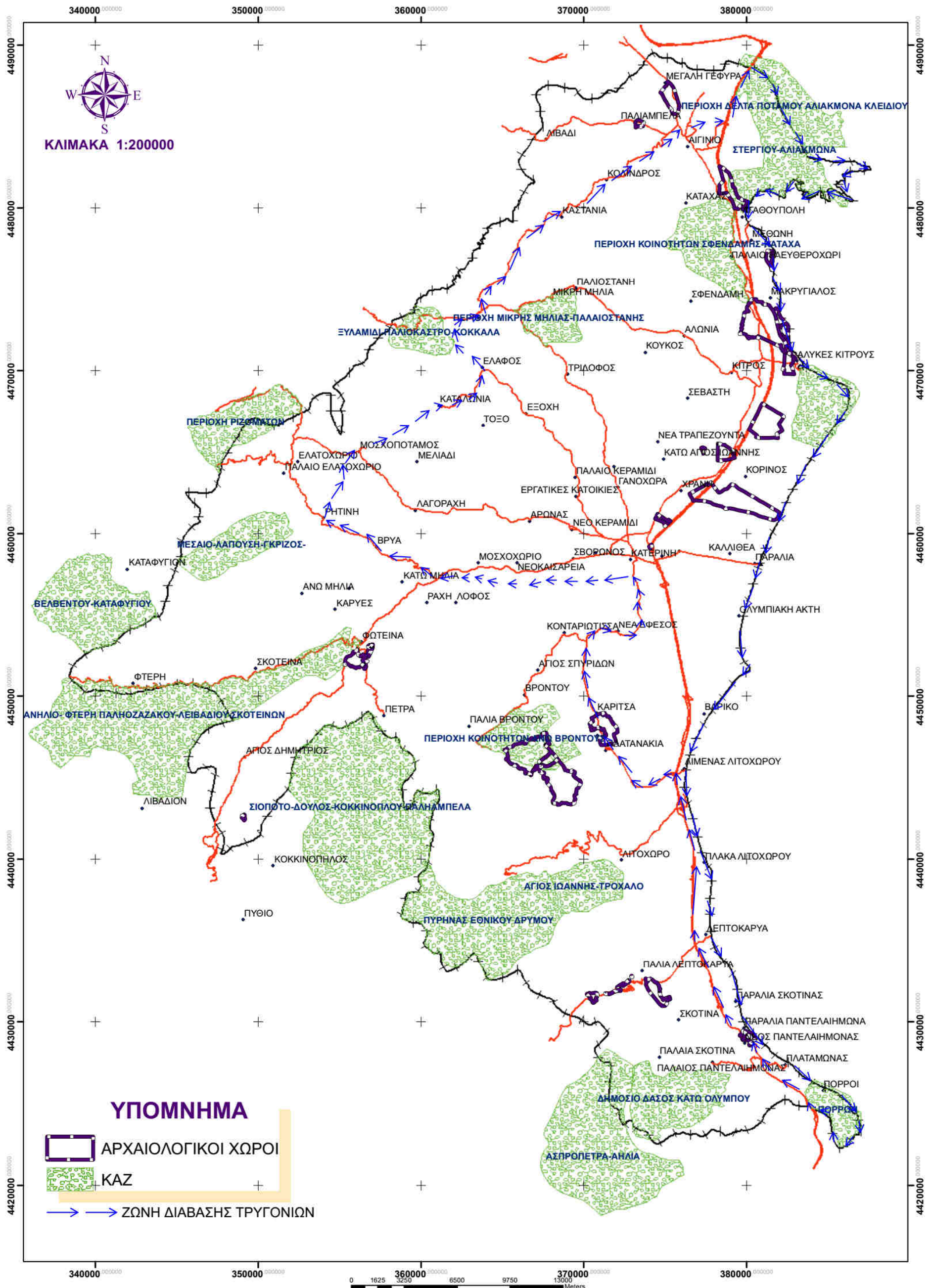

\* Για το Εθνικό Πάρκο Ολύμπου ισχύει η απόφαση του ΥΠΕΝ/ΔΔΔ/2947/86/12-01-22 «Άσκηση θήρας στη Γ΄ Ζώνη του Εθνικού Πάρκου Ολύμπου» (Β΄ 132) και επιτρέπεται η θήρα στις περιοχές, για τα είδη και τα χρονικά διαστήματα και τους όρους και προϋποθέσεις που θέτει η προαναφερόμενη απόφαση.